NET
Información Total
año 11 | edición 128 | ejemplar gratuito

VOTO MILLENIAL

definirá rumbo en el 2018

EXPO Residencia & CONSTRUCCIÓN
Del 24 al 26 de Mayo
www.expo-residencia.com

Entrevistas • Reportajes • Arte y Cultura • Economía • Salud • Deportes • Espectáculos

Ciudad Juárez, Chih.

Somos sede

OLIMPIADA NACIONAL

CHIHUAHUA - 2018

Del 12 de mayo al 17 de junio

SEDES: CD. CHIHUAHUA Y CD. JUÁREZ

17 DEPORTES **12 mil ATLETAS**

/Olimpiada Chihuahua ICHD

Descarga la App_Olimpiada Nacional 2018

OLIMPIADA NACIONAL 2018

CONADE
COMISIÓN NACIONAL DE CULTURA FÍSICA Y DEPORTE

Chihuahua

SECRETARÍA DE EDUCACIÓN Y DEPORTE

Sabritas
Del Río
en tu camino
Voy a
¿Qué te traigo?
Búscanos en
Del.Rio.Mx
delriomx
www.delriosa.com

VISITA LA SALA DE EXHIBICIÓN

cimaco®

EN DONDE ENCONTRARÁS:

- MUEBLES
- COLCHONES
- LÍNEA BLANCA
- APARATOS DE CLIMA
- ARTÍCULOS PARA EL HOGAR

DE LUNES A DOMINGO
12:00 P.M. A 7:00 P.M.

TE ESPERAMOS EN PLAZA JUÁREZ MALL,
A ESPALDAS DE LA TIENDA, POR C. JACINTO BENAVENTE

PLAZA JUÁREZ MALL
www.cimaco.com

cimaco®
Lo Mejor Para Vivir Bien

4 entrevista

Tratar con niños modernos, el reto de los maestros "millenial"

8 de portada

Voto "millenial", definirá el rumbo en 2018

18 local

Esta gran familia celebra 55 años de respeto, amor y confianza

42 sabores de juárez

Nieves de la "Jilo", paisajes y recetas de Xochimilco

50 espectáculos

De Coco a Juárez, Luis Ángel inspira con su voz

BÚSCANOS EN FACEBOOK
RevistaNetMx

directorio
Lic. Alonso De Santiago / Director General
Valeria Goche / Editora en Jefe
Mtro. Alejandro Velasco / Director de Noticias
Mtro. Víctor López Calzadillas / Director Comercial

revista NET
Lic. Joaquín García Valle / Relaciones Públicas
Lic. Adriana Baca / Diseño Gráfico y Comercial
Lic. Israel Hernández / Gerente Regional en Chihuahua
Lic. Lourdes Argüelles / Proyectos Especiales

Colaboradores
Eduardo Lara
Kevin Luna
Carlos Juárez
Verónica Palafox
Valeria Goche
Sthephanie Torres
Mayra González
Juan Muñoz
Carlos Alazraki

Fotografía
Omar Pólito
Yvoné Vidaña
Adriana Baca
Carlos Soria
Laura Rivera

Portada
Omar Pólito

RADIONET 1490AM
netnoticias.mx

ACGM
CERTIFICADO 2017
ACGM-125

NET Información Total Edición #126. Mayo 2018. Editor Responsable Valeria Goche. Certificado de Reserva de Derechos al Uso Exclusivo No. 04-2017-040410404400-102 otorgado por el Instituto Nacional de Derechos de Autor. Certificado de Licitud de Título No. 04-2017-022310490100-01. Certificado de Licitud de contenido 11639 de fecha 8 de mayo del 2008, otorgado por la Comisión Calificadora de Publicaciones y Revistas Ilustradas de la Secretaría de Gobernación. PNMI: 28/04/2017, registro en el Padrón Nacional de Medios Impresos. Domicilio de la Publicación: José Borunda 1178, Partido Romero. Código Postal 32030, Ciudad Juárez, Chih. México. Imprenta: Carmona Impresores SA DE CV. Bldv Paseo del Sol No. 115, Col jardines del Sol . Código Postal 27014, Torreón, Coah. México.

REPCAB S.A. de C.V.

"SUPERVISIÓN Y APOYOS EDITORIALES, DE ARTE Y DISEÑO"

Tratar con niños modernos,

EL RETO DE LOS MAESTROS *MILLENNIAL*

Por: Mayra González

Ciudad Juárez.-

Los tiempos han cambiado y los nuevos maestros enfrentan retos difíciles, entre ellos tratar con niños inmersos en la tecnología y con una diferente visión del respeto.

En el mes en que en México se festeja el Día del Maestro, Revista Net platicó con una maestra de primaria de la generación millennial, quien trabaja en una escuela pública.

Cuando de niña soñaba con ser maestra, no sabía que la época en la que a ella le tocaría trabajar sería muy diferente a la que vivió como alumna, aún así, con una gran sonrisa al narrarlo, Yanel asegura que ha sido la mejor decisión de su vida, ya que es maestra por vocación.

A sus 27 años de edad, Yanel Torres Rosales tiene seis de ellos dentro de la docencia, después de que terminó la licenciatura en Intervención Educativa y la maestría en Educación Básica en la Universidad Pedagógica Nacional.

Revista Net (RN): ¿Por qué decidiste ser maestra?

Yanel: ***Pues desde mi infancia yo tengo nociones de que siempre mi gemela y yo con niños, yo creo ya lo traía desde pequeña, mi mamá nos contaba que nos gustaba estar con los niños, cuidarlos y todo eso y en la preparatoria a mí me llamó más la atención… era como mi pasión estar ahí.***

RN: ¿Viste algún ejemplo en alguien, que dijeras "yo quiero ser como él o como ella"?

Yanel: ***En mis mejores maestros, principalmente maestras, me enfocaba mucho en ellas y yo decía "ay yo de grande quiero ser como ellas" porque tenían esa dedicación, eran maestras que se entregaban a sus alumnos, en este caso a nosotros. Cuando yo estaba en clase y veía que ellas se esforzaban por darlo todo en su clase para que nosotros aprendiéramos.***

RN: Una vez que viste que se convirtió de un sueño en una realidad, que cumpliste tu meta ¿esás satisfecha tú con ella?

Yanel: ***¡Uy sí! Demasiado, yo batallé mucho para entrar al magisterio, fueron cinco años, éste va a ser mi primer año en el magisterio en el estado y estoy muy satisfecha, como todo, se empieza desde abajo y fue mi principal motivación también, yo***

BÚSCANOS EN FACEBOOK
RevistaNetMx

trabajé en un colegio por cinco años y de ahí aprendí a ser lo que es mi profesión en sí, porque una cosa es estar en el estudio y otra estar en la práctica.

RN: Tú que eres de otra generación, que alguna vez te inspiraste en tus maestras ¿qué cosas de ellas dejaste para aplicarlas tú?

Yanel: ***Una maestra de la universidad siempre me motivó a no rendirme y yo eso se lo dejo a mis alumnos. Por lo regular me han tocado grupos de cuarto y tercero, grupos ya más grandecitos en los que los niños ya entienden y son niños que en estos tiempos es muy difícil, son generaciones que ya no disfrutan, que ya están "comidos" por así decirlo por la tecnología y es muy difícil a un grupo de tercero encaminarlo con nuevos métodos. Las matemáticas por ejemplo, se quieren vencer a la primera multiplicación que uno desarrolla y es un reto trabajar con ese tipo de alumnos y yo siempre trato de poner ejemplos de mis maestros para con ellos… quererlos más que nada.***

RN: ¿Cuál será la principal diferencia de los maestros que tú tuviste a los maestros de ahora como tú, a los maestros millennial, en qué ha cambiado la manera en que trabajan?

Yanel: ***La metodología. Yo aprendí por repetición, por planas, por mucha escritura y era el modelo tradicional, conforme han pasado los años han surgido diferentes modelos, por competencias, ahora por ejemplo el de aprendizajes claves, creo yo que actualmente los maestros somos más preparados en cuestión de tecnología y ahora nosotros podemos impartir las clases a través de la tecnología mediante el juego.***

RN: Eso en cuanto a los maestros, y en cuanto a los alumnos ¿sería lo que me platicabas que el reto es que los niños ahora son muy diferentes a los de antes?

Yanel: ***Sí sí veo una diferencia enorme, yo siento que antes los alumnos respetaban, respetaban a sus maestros, respetaban a sus papás, se dedicaban completamente al estudio, eran cumplidos… y ahora no, los alumnos te faltan al respeto; si no sabes controlar el grupo, fácil te faltan al respeto, tienes que empezar desde cero, hay muchas cosas que desde casa deben de reforzar y los padres se olvidan completamente y en la escuela padres de familia han ido a reclamarte hasta que le des modales a sus hijos, y los alumnos no te traen tarea por cualquier pretexto.***

RN: Y aparte ¿tú consideras que la tecnología les ha creado alguna dependencia?

Yanel: ***Sí, hasta la lectura simplemente, ya no leen instrucciones porque a todo le mueven, debo decir que por otra parte sí ayuda, porque investigan, aquellos que quieren aprender lo hacen, es impresionante también cuánta cosa hay de aprendizaje que los alumnos lo toman para bien.***

RN: Ahorita que mencionabas lo del respeto ¿crees que tiene que ver el hecho de que ya no es tan permitido que un maestro antes te regañaba, te llamaba la atención, era aceptado, pero ahora ya es más condenado que le llames la atención?

Yanel: ***Es que hoy en día el padre de familia está muy encerrado en su trabajo, ahora al niño no le puedes decir: "guarda silencio, siéntate porque le voy a decir a tu mamá" y el niño: "dile, no te va a hacer caso," y sí, uno se queja con la mamá y te dicen: "usted es la que no sabe," nosotros tenemos nuestras bitácoras, nuestros diarios de campo, todo nuestro trabajo se hace bien.***

RN: ¿Cuáles son tus principales objetivos como maestra una vez que vayan pasando los años de servicio?

Yanel: ***Seguirme capacitando, preparando para en un futuro seguir siendo excelente, para trasmitirle a los alumnos ese conocimiento de la mejor manera posible y que ellos aprendan, aprendan divirtiéndose y pues también conforme pasen los años, no caer, espero, en ese tradicionalismo, porque sí pasa, a través de los años, este trabajo es muy pesado, es muy monótono y no quiero que en mí pase, seguir superándome personalmente, por ejemplo en el inglés, otros cursos, pero seguir en esa área.***

RN: De las experiencias que te ha dejado esta carrera ¿cuáles son algunas de las más significativas, que crees que siempre vayas a recordar?

Yanel: ***Mi satisfacción personal es haber entrado al magisterio con mi propio esfuerzo, yo concursé y gané una plaza… y con el grupo ha sido con un grupo en colegio, de tercer grado, era el grupo más desastroso que toda escuela pudo haber tenido y los papás te ven muy joven, en ese entonces tenía como 22 años y no sabían qué iba a hacer yo con el grupo, (…) a mi corta edad sufría pero fue un reto que me puso la vida y la satisfacción más grande fue escuchar a los padres de familia decir: "Yo nunca me imaginé que usted así tan joven pudiera hacer esto por mi hijo", de escuchar de los padres decir: "gracias porque mi hijo cambió, mi hijo ahorita tiene valores, sabe las matemáticas, lee", muchos cambios que los padres identificaron.***

Al contar todas estas experiencias, Yanel asegura que entre más tiempo pasa en las aulas, más comprueba que nació para ser docente y que el amor, no sólo a una profesión, sino a los mismos niños, es la principal herramienta para realizar día a día su trabajo.

mayra_gonzalez@radionet1490.com

Con CAMBIAVIT tu patrimonio va contigo

El nuevo programa del Infonavit para que cambies de casa.

Visita www.infonavit.org.mx/cambiavit

INFONAVIT

PIENSA EN TI

SÍMBOLO UACJ DE JUÁREZ

TENEMOS EL EDIFICIO DE LABORATORIOS MÁS MODERNO DEL NORTE DE MÉXICO

www.uacj.mx

VOTO MILLENIAL

definirá rumbo en el 2018

Por: Eduardo Lara / Imágenes: Omar Pólito

Ciudad Juárez.-

Este 2018 es año electoral y los comicios del primero de julio han sido denominados *"la madre de todas las elecciones"* debido a la cantidad de posiciones que estarán en juego, sin embargo, otra particularidad es el número de votantes ***millennial*** que saldrán a las urnas para emitir su sufragio.

De acuerdo con datos del **Instituto Nacional Electoral (INE)**, 36 millones 385 mil 485 jóvenes de entre los 18 a 34 años saldrán a votar el domingo 01 de julio en todo México, es decir, el 40.36% del padrón electoral del país.

En el estado de Chihuahua, la situación no es muy distinta, pues los millennial representan el 39.42% del total de la población registrada en el padrón electoral que emitirá su voto, siendo el grupo de edad de los 25 a los 29 años, el de mayor grosor con 334 mil 192 registrados; seguido por las personas ubicadas entre los 20 y 24 años con 330 mil 158.

Rango de edad	Población
18	2 229, 174
19	2, 096, 693
20-24	11, 178, 500
25-29	11, 070, 990
30-34	9, 810, 485
TOTAL	36, 385, 842

Padrón "Millenial" nacional
•Fuente: Instituto Nacional Electoral

Otro dato, es que Chihuahua cuenta con una población total registrada de 2 millones 775 mil 220, de los cuales, 1 millón 370 mil 088 son hombres, es decir, el 49.37%; en tanto que 1 millón 405 mil 132 son mujeres, lo equivale al 50.63%, por lo que más féminas emitirán su voto.

Juárez, cuenta con cuatro distritos federales, y es uno de los municipios con mayor concentración de votantes en el estado de Chihuahua, de acuerdo con estadísticas del INE, cerca de 493 mil 903 jóvenes comprendidos entre los 18 y 34 años son los que participarán en los comicios de julio, siendo el primer distrito el que registra más población con 134 mil 826; seguido por el tercer distrito (124 mil 755); el segundo distrito (119 mil 922) y el distrito cuarto (114 mil 400).

En la opinión de **Carlos Angulo**, candidato de la coalición **"Por México al Frente"** a diputado federal por el Distrito 01, ***"el joven anda buscando alguien que le hable con la verdad y con experiencia, pero con una visión moderna".***

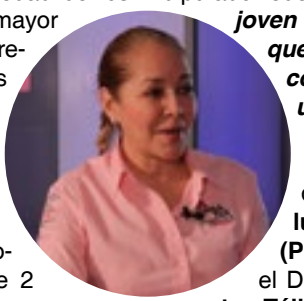

Por su parte, la candidata del **Partido Revolucionario Institucional (PRI)** a diputada federal por el Distrito 01, **Adriana Fuentes Téllez** también nos comparte su visión respecto a los jóvenes y el papel que jugarán en esta elección.

"Creo que va a ser una elección histórica, en donde va a participar una cantidad fuerte de millennials, el joven necesita ser escuchado y entendido y quiere oportunidades para emprender, yo veo que sí van a participar, pero esperan las propuestas, ya no están tanto dentro de los partidos, sino que se enfocan a las personas".

Iván Pérez Ruíz, candidato independiente a diputado federal por el tercer distrito de Juárez, asegura que los jóvenes serán muy importantes, ***"por eso las redes sociales son el instrumento que nos permite llegar a ellos, hay apatía por participar en política y hay que romper esa barrera".***

Según los registros, 58 mil 429 jóvenes en Juárez cumplieron 18 años al 1 de julio, y tendrán oportunidad de ejercer su derecho al voto por vez primera.

Además, en la ciudad fronteriza, se espera que 603 mil 701 hombres salgan a las urnas; mientras que 604 mil 447 mujeres harán lo propio.

Esta situación ha provocado que los diferentes candidatos hayan adecuado sus plataformas para mostrar un mayor acercamiento hacia los votantes jóvenes, pues consideran que serán los millennials, quienes tendrán un papel determinante en la elección del 2018.

Miguel Ángel Mancera, coordinador general de la campaña 'Por México al Frente', incluso ha comentado a Netnoticias.mx la importancia de los jóvenes y las redes sociales en este proceso electoral.

"Los jóvenes son bien importantes. Creo que las redes sociales serán fundamentales, y lo más difícil es que los jóvenes estén convencidos de participar, porque ellos pueden para darle un giro al país y cambiar el régimen".

Por su parte, **Cruz Pérez Cuéllar**, candidato al Senado en segunda fórmula por el **Movimiento de Regeneración Nacional (Morena)** ha dicho que a lo largo del proceso de campañas ha aprendido mucho sobre los jóvenes.

"Electoralmente hablando, los juarenses son la mitad del padrón de Chihuahua, creo que nos hace falta, ponernos a pensar en la fuerza que tiene Juárez (...) Hoy en día si le dices a un joven o publicas algo que sea mentira, o los tratas de engañar, te sale contraproducente, porque ahora ellos se ponen a investigar y creo que van a jugar un papel determinante, porque históricamente, cuando los jóvenes deciden apoyar a un candidato, ese candidato arrasa".

Paisanos también tendrán voz y voto

Casi cinco mil credenciales para votar en el extranjero son las que se han solicitado en el Consulado de México en El Paso, Texas, de acuerdo con datos del Instituto Nacional Electoral.

Según información del INE, hay 19 mil 617 chihuahuenses en el extranjero, sin embargo, sólo seis mil 084 credenciales han sido activadas ante la página del Instituto para emitir el voto.

En el Consulado de México en la vecina ciudad de El Paso hay registro de cinco mil 259 trámites de credenciales para votar en el extranjero (CPVE), desde el año 2016 a la fecha; de ese número, cuatro mil 889 han sido ingresadas al Centro de Cómputo y Resguardo Documental (CECYRD).

Michoacán con 66 mil 662 solicitudes de credenciales y 21 mil 346 activadas; seguido por Jalisco con 60 mil 604 trámites y 20 mil 801 activaciones; Ciudad de México (58 mil 440) y (20 mil 311); Guanajuato (52 mil 937) y (15 mil 852); Guerrero (45 mil 299) y (13 mil 182), completan el top cinco de las entidades con el mayor número de trámites en el extranjero.

En tanto que Baja California Sur; Quintana Roo; Campeche; Yucatán y Tabasco son los cinco estados con el menor número de trámites solicitados.

Rango de edad	Población
18	74, 687
19	64, 646
20-24	330, 158
25-29	334, 192
30-34	290, 220
TOTAL	36, 385, 842

Padrón "Millenial" estatal
•Fuente: Instituto Nacional Electoral

Opinión de los jóvenes

Un dato interesante fue la opinión de los jóvenes después del primer debate presidencial el pasado 22 de abril, ya que estudiantes universitarios comentaron haber decidido su voto después del foro organizado por el Instituto Nacional Electoral.

Un sondeo arrojó que al menos el 75% de los jóvenes, el primer debate presidencial, sí influyó en su intención de voto.

En general, los universitarios para calificar el debate utilizaron mayormente las palabras, si es "bueno", "dinámico", "interesante" y "entretenido".

"Me encantó la estructura y tiempos que se manejaron, la interacción de todos en turnos cortos lo hizo más dinámico. En sí, me pareció que faltó un poco más de nivel de participación intelectual y argumentos de parte de AMLO".

Valeria S. estudiante de Universidad Tec Milenio

Los ***"Millennials"*** son la generación de personas que nacieron entre 1980 y 2000, son digitales, es decir, Internet es su ecosistema; y aunque sus referentes sean *"youtubers"*, especialistas los consideran altamente sociales, críticos y exigentes.

“Me pareció interesante, aunque le daban muchas vueltas al asunto y en realidad no contestaba las dudas, pero en general muy buen debate”

Estudiante de Gastronomía de la Universidad de Durango

Para muchos estudiantes, el ejercicio del debate aporta un mayor conocimiento acerca de los candidatos y sus propuestas.

“Me permitió conocer más acerca de la postura que tienen los candidatos a la Presidencia, aparte de lo que proponen en sus campañas”.

Paloma G., estudiante de la Facultad de Ciencias Políticas y Sociales de la Universidad Autónoma de Chihuahua

El candidato al Senado por la coalición ***“Por México al Frente”, Gustavo Madero ha manifestado que “sin duda, los jóvenes son la mayor parte del padrón, pero desgraciadamente, es inversamente proporcional su participación, la intención es que le entren”.***

En contraparte, el candidato al Senado por el PRI, José Reyes Baeza comentó que ***“el papel de los jóvenes será determinante, no sólo por la parte cuantitativa, sino por lo que representa la emisión de su voto en el término de ser parte de las decisiones”.***

BUSCA LAS PROPUESTAS DE ESTOS CANDIDATOS EN HASHTAG POLÍTICO a través de netnoticias.mx

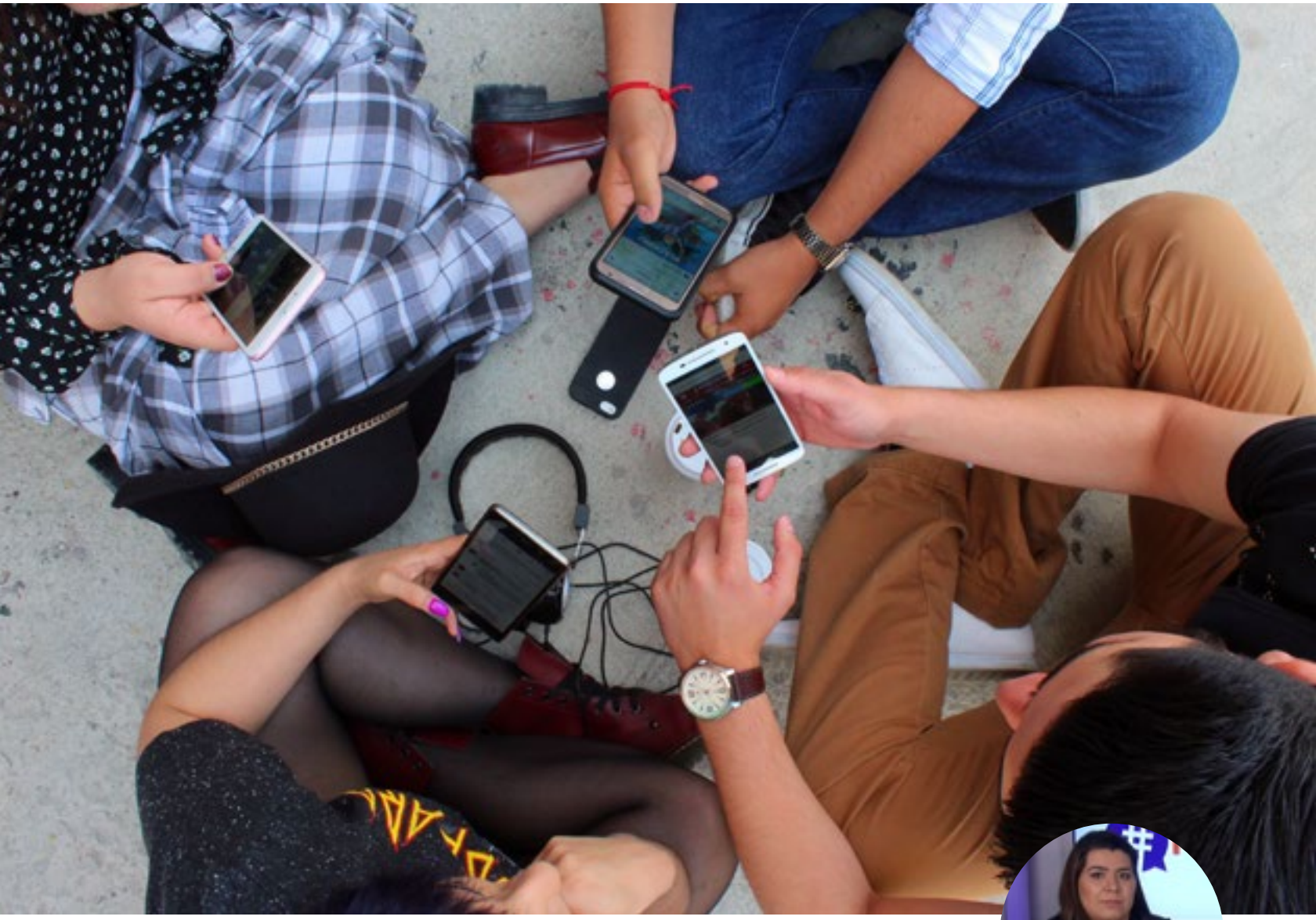

Los candidatos "millennial"

En el estado de Chihuahua es relevante conocer que para cargos federales, destacan tres candidatos millennial, todos ellos, menores de 30 años de edad, quienes buscan cambiar ese esquema de político tradicional e impulsar la participación de más jóvenes.

Hiram Hernández Zetina y **Lucero Nieto** en Ciudad Juárez con 24 y 26 años respectivamente, son los candidatos más jóvenes en buscar una diputación federal en la contienda del 2018. Mientras que en la ciudad de Chihuahua, Mónica Meléndez, con 27 años de edad, busca convencer al electorado en la capital.

Estos jóvenes buscan la representación en los distritos 04; 03 y 06 respectivamente, lo que hace pensar que poco a poco, más perfiles nuevos comienzan a involucrarse de una manera más amplia en el ámbito político.

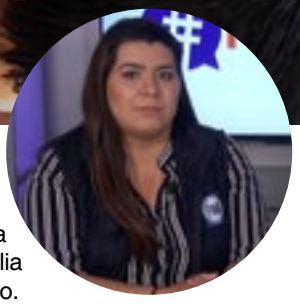

En opinión de muchos, el voto joven significará un factor decisivo en esta contienda nacional, por lo que todos los candidatos tendrán que poner a prueba su habilidad para conectar con ese electorado para tratar de asegurar la marca en su correspondiente casilla de la boleta.

eduardo_lara@radionet1490.com

Rango de edad	Población Distrito 01	Población Distrito 02	Población Distrito 03	Población Distrito 04
18	10, 733	8, 471	8, 687	7, 347
19	8, 372	7, 581	7, 513	6, 289
20-24	40, 479	36, 814	36, 984	32, 896
25-29	37, 705	35, 742	35, 453	35, 089
30-34	37, 537	31, 314	36, 118	32, 779
TOTAL	134, 826	119, 922	124, 755	114, 400

Padrón "Millenial" Cd. Juárez
•Fuente: Instituto Nacional Electoral

DE AQUÍ HASTA LA LUNA GRACIAS A LA MÚSICA

Por: Valeria Goche
Imágenes: Omar Pólito

Ciudad Juárez.-

Javier Alejandro, de 14 años, parece un chico normal, del aspecto desgarbado propio de los adolescentes y semblante tímido, transforma su modesta mirada en cuanto se coloca el violín al hombro y comienza a interpretar Chaconne, de **Johann Sebastian Bach.**

Detrás de ese ya pulido talento existe una historia de incertidumbre, depresión y lucha, de la que pudo salir a crear nuevos sueños gracias a su familia así como al haber descubierto el gusto y habilidad para la música.

Nacido en 2004, Javier vivió sus primeros años como cualquier otro niño, pero al cumplir 3 todo empezó a cambiar, comenzaba a manifestarse una condición que ni él, por razones obvias, ni su madre podrían identificar hasta varios años después.

Síntomas como hacer ruidos ásperos o pequeños gritos, saltos, giros de la cabeza o hasta señales con las manos, todo espontáneo e involuntario, se empezaron a manifestar en él, lo que provocó burlas de sus compañeros de escuela y acoso escolar, sobre el que durante años ni los papás de los otros niños o los maestros hicieron algo.

Cambiarlo de plantel no ayudó, su autoestima andaba por los suelos, con ella sus calificaciones y para los 7 años tenía dudas existenciales, propias de una depresión adulta, se preguntaba ***"yo no sé por qué estoy en este mundo, si lo único que hago es sufrir (…) quisiera morirme y me mataría, pero lo único por lo que no lo hago es por que no me quiero ir al infierno".***

Cualquier madre se derrumbaría si escuchara a cualquiera de sus hijos hacer tales declaraciones, sobre todo tan pequeños, y a **Karina González**, mamá de Javier Alejandro, el mundo se le desmoronó.

Sin embargo, la situación crítica del niño la impulsó a buscar soluciones e investigar; finalmente después de consultas con psicólogos, terapeutas y hasta hipnólogos lo llevó, ya con 7 años, con una especialista en neurología, quien finalmente logró diagnosticarlo. Aunque inicialmente se describió el padecimiento como lapsos de ausencia, lo que ocasionaba los tics de Javier, finalmente salió a la luz el nombre de su mal: tenía **Síndrome de Tourette**.

De acuerdo con el I**nstituto Nacional de Desórdenes Neurológicos y Accidentes Cerebrovasculares de Estados Unidos** (NIH por sus siglas en inglés), el Síndrome de Tourette es un trastorno neurológico que se caracteriza por movimientos repetitivos e involuntarios así como la emisión de sonidos vocales, llamados tics.

Haberle puesto nombre a la condición de Javier ayudó, pero no mucho, se le recetaron múltiples medicamentos que tenían efectos secundarios difíciles pero, aún así, su familia continuó en la búsqueda por actividades que lo sacaran de la depresión, misma que, en ese entonces, hundía en videojuegos mientras que interactuaba con una mirada opaca, triste y vacía con sus seres queridos.

"He tenido una actitud negativa desde pequeño, pero no es más que un síntoma de mi enfermedad, porque no socializaba, pero mi condición me brindó un punto de vista diferente al de los demás", comenta Javier.

Intentaron prácticamente todo: defensa personal, para que se cuidara del acoso escolar que sufría, pero no terminó por gustarle; fútbol y otros deportes, lo que acabó con la misma situación que en los salones de clases: miradas de desaprobación tanto de otros niños como de las madres de familia, e incluso ajedrez, que aunque empezó a gustarle, sufría también de burlas de los otros integrantes del club por su poca habilidad, debida sola y simplemente a la falta de práctica.

Karina explica que la situación era desconcertante, hubo algo de éxito cuando tomó clases particulares de matemáticas, lo que ayudó con sus calificaciones, pero un buen día, mientras navegaba en redes sociales, encontró información sobre cómo la música ayuda a estimular el cerebro de las personas y apenas se abrieron nuevas audiciones para incorporar la orquesta Esperanza Azteca, llevó a Javier a participar.

"Cuando al fin tuvo la primera clase de violín, nunca podré olvidar la mirada de alegría al recogerlo, ese brillo que había perdido hacía mucho tiempo, esa sensación de emoción e intriga de lo que estaba por aprender", relata la mujer, que observaba la entrevista.

No era exactamente la primera experiencia con la música que el joven tuvo, había intentado participar en una banda de guerra pero ocurrió el mismo acoso que en otras actividades; sin embargo la orquesta fue un mundo de diferencia para él.

"Llegó el profe Orlando, me ha estado apoyando estos últimos años y se ha fijado en mi pasíon, esfuerzo y dedicación", comenta emocionado.

La actitud de Javier cambió, sobre todo cuando se enteró, gracias al maestro, que había grandes y famosos compositores, como **Wolfgang Amadeus Mozart**, que también tuvieron Síndrome de Tourette.

Ahora este extraordinario chico considera que su padecimiento es un don, es algo que lo diferencia de los demás y que lo llevará muy lejos.

"Comencé a darme cuenta de los privilegios y beneficios que me había brindado mi condición, lo empecé a aceptar como parte de mí y ahora es en lo único que pienso", dice, a la vez que señala que uno de sus grandes sueños es lograr ser reconocido mundialmente.

Así, Javier Alejandro, quien de niño pensaba en la posibilidad de terminar con su vida, tiene hoy importantes objetivos tanto en la música como en su otro gran gusto: la ciencia.

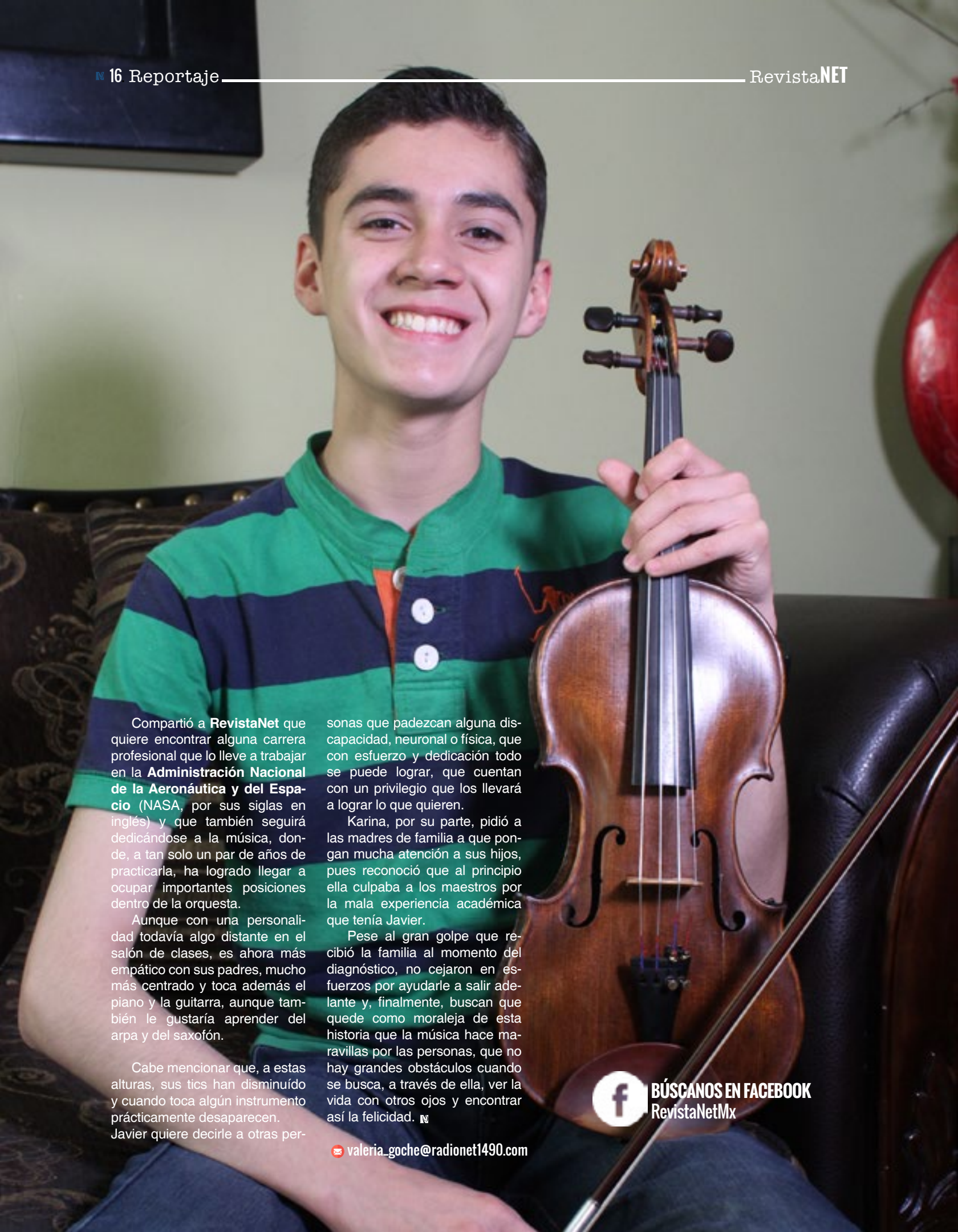

Compartió a **RevistaNet** que quiere encontrar alguna carrera profesional que lo lleve a trabajar en la **Administración Nacional de la Aeronáutica y del Espacio** (NASA, por sus siglas en inglés) y que también seguirá dedicándose a la música, donde, a tan solo un par de años de practicarla, ha logrado llegar a ocupar importantes posiciones dentro de la orquesta.

Aunque con una personalidad todavía algo distante en el salón de clases, es ahora más empático con sus padres, mucho más centrado y toca además el piano y la guitarra, aunque también le gustaría aprender del arpa y del saxofón.

Cabe mencionar que, a estas alturas, sus tics han disminuído y cuando toca algún instrumento prácticamente desaparecen.

Javier quiere decirle a otras personas que padezcan alguna discapacidad, neuronal o física, que con esfuerzo y dedicación todo se puede lograr, que cuentan con un privilegio que los llevará a lograr lo que quieren.

Karina, por su parte, pidió a las madres de familia a que pongan mucha atención a sus hijos, pues reconoció que al principio ella culpaba a los maestros por la mala experiencia académica que tenía Javier.

Pese al gran golpe que recibió la familia al momento del diagnóstico, no cejaron en esfuerzos por ayudarle a salir adelante y, finalmente, buscan que quede como moraleja de esta historia que la música hace maravillas por las personas, que no hay grandes obstáculos cuando se busca, a través de ella, ver la vida con otros ojos y encontrar así la felicidad.

valeria_goche@radionet1490.com

BÚSCANOS EN FACEBOOK
RevistaNetMx

WWW.SISTEMADEACTITUD.COM

¿HASTA DÓNDE PODRÍA LLEGAR TU EMPRESA

SI TUVIERAS UN EQUIPO ALTAMENTE COMPROMETIDO?

"TE AYUDAMOS A MEJORAR"

SEA
SISTEMA EFICAZ DE LA ACTITUD®

MEJORA LOS RESULTADOS DE TU EMPRESA A TRAVÉS DE DESARROLLAR LA ACTITUD DE TUS COLABORADORES.

¡COMUNÍCATE CON NOSOTROS PARA CONOCERLO!

HUMBERTO.CALZADA@SISTEMADEACTITUD.COM (915) 867 1421 WWW.ACTIONCOACH.COM/HUMBERTOCALZADA

Esta gran familia celebra 55 AÑOS de respeto, amor y confianza

Por: Carlos Juárez Solorio / Imágenes: Laura Rivera

Ciudad Juárez.-

La familia Rodríguez Picharra cuenta con más de 80 integrantes siempre unidos y, aún en el marco del Día de la Familia que se conmemoró en marzo, son un ejemplo a seguir, en una época en la que por diversos factores, se viven múltiples casos de desintegración o desunión familiar.

La importancia de este ejemplo es que debemos recordar que la familia es el núcleo medular que forma una sociedad y con buenas familias, integradas, con valores y respeto, se logra una mejor sociedad.

Una casita ubicada en la colonia Obrera, sobre la calle Mariscal, todos los viernes se viste de gala y sus muros se llenan de la luz que irradia esta gran familia que está formada ya por cuatro generaciones y el común denominador de todos, es un espíritu feliz, tranquilo y alegre.

Al llegar a la casa, los olores de ricos platillos abren el apetito y apenas al entrar cautiva el calor humano, la alegría y la sencillez que solo los grandes tienen; así, la gran familia **Rodríguez Picharra** recibió a **RevistaNet**. Pronto entramos en confianza y relataron anécdotas, sobre todo¿ el secreto de la familia para estar unidos y felices.

Las bodas de oro, son su más bello recuerdo

Los pilares de esta familia son el señor **Juan** y la señora **Luz**, quienes tienen 55 años de casados y la plenitud de su felicidad como pareja la confirmaron al coincidir ambos en que el mejor recuerdo que tienen ahora, además de tener una familia que los ama, es la celebración de sus bodas de oro por 50 años de casados.

Papá Juan y mamá Luz, como los llama toda su familia, tuvieron 10 hijos, **Nancy Elena, Silvia, Erika, Raúl, Juan Carlos, Dalila, Luis Alberto, Mauricio, Luz Angélica** y **Eduardo**, el menor y el "chiple" de todos hasta la fecha.

Este gran viernes, como todos, parte de la familia se acomoda cerca de la cocina, muy cerca de los guisados, otros nos acompañaron en la sala, donde atentos escuchaban algunos de los más pequeños, nietos y bisnietos.

Papa Juan, como le dicen todos al varón, pilar de la familia, a sus 84 años de edad, luce fuerte, tranquilo, apacible, sano y sonriente, acompañado de toda su familia y sobre todos sus nietos que lo "apapachaban"; confesó estar viviendo una vida feliz y satisfecho porque todos sus hijos son gente de bien, trabajadora, productiva y sobre todo porque continúan con la tradición de mantener, querer y fomentar el espíritu familiar.

Además de los diez hijos, han tenido 32 nietos y siete bisnietos y medio, "uno está en camino", dijo con alegría.

Mamá Luz, como le dicen a la que es esposa, madre, abuela y bisabuela, de 73 años de edad, igual luce llena de vida y alegría, siempre sonriente y tranquila, dijo que aunque a su edad a veces le es cansado, para ella es una gran alegría seguir consintiendo a todos, además de escucharlos con sus comentarios, historias, problemas y alegrías para, con su sabiduría, brindarles los mejores consejos y palabras de aliento.

La pareja relató a RevistaNet que tienen 55 años de casados, y la educación que siempre han dado es la tradicional, con factores principales como el respeto, el amor, la confianza, el diálogo y, sobre todo, la unidad, lo que les ha dado resultado porque, hasta la fecha, todos manifiestan un gran respeto para sus padres y hermanos.

Los hijos, entre ellos Eduardo y Juan Carlos, contaron que siempre han tenido un gran respeto y amor por sus padres, incluso a Papá Juan los hombres lo saludan de beso y durante muchos años ni una cerveza tomaban frente a él hasta ***"hace ocho años cuando mi papá nos llamó y dijo que para que no tomaran cerveza en la calle o en otros lados, mejor tomaran con él en su casa"***, y comentaron

que esa es una de las muestras de respeto que tienen para con sus padres.

Preguntamos a Juan y Luz sobre su secreto para tener esa gran familia y esos hijos y respondieron que ellos nacieron con buenos sentimientos, además de la educación que les dieron.

Papá Juan y mamá Luz, son los pilares de esta familia

Con relación al género, hermanos y hermanas, comentaron que como fueron educados, así siguen y las labores de la casa son para las mujeres, como cocinar, lavar, planchar y hacer la limpieza.

Explican que las labores más exigentes como reparaciones, cargar cosas pesadas y todo lo que es fuera de las casa, lo hacen los hombres y así siguen.

¿Qué pasa cuando se presentan problemas?, preguntamos a todos y respondieron: ***"lo que hacemos es superar los problemas, no dejamos que nos superen y todos nos ayudamos siempre".***

Comentan Papá Juan y Mamá Luz que en esa casa viven desde que se casaron, es decir, hace 55 años, vivienda que ha sido testigo del nacimiento de tres generaciones, los hijos, nietos y bisnietos.

Juan y Luz mencionan que sienten que esos muros, esos cuartos, forman parte de ellos mismos porque: ***"saben de nuestras alegrías, tristezas, de nuestras derrotas y triunfos, han sentido la angustia que a veces siente uno por los hijos y la inmensa alegría de verlos nacer, crecer y ser gente de bien, es una alegría que solo entiende nuestro corazón y nuestra casa lo sabe",*** todos coincidieron en esas palabras y ese sentir.

Entre las que forman parte de la cuarta generación de esa familia, una de las nietas y una de las bisnietas, **Ariadna Rodríguez Paredes** de 12 años, dijo que estar junto a Papá Juan, ***"mi abuelito, me hace muy feliz verlo así sano, feliz, con toda la familia".***

Mientras que las palabras de **Fernanda Chávez Rodríguez** fueron elocuentes: ***"me da mucha felicidad porque somos muchos y me gusta que se junten todos, así tengo oportunidad de jugar con mis primas de convivir con mis abuelos y mis tías".***

"Esta casa me agrada porque yo viví aquí mis primeros cinco años y porque es como mi segunda casa, me gustó mucho vivir con mis abuelos y aquí... respiro amor y felicidad", finalizó.

carlos_juarez@radionet1490.com

¡TE ESPERAMOS!

DEL 8 DE JUNIO AL 24 DE JUNIO
PLAZA DE LA MEXICANIDAD
CIUDAD JUÁREZ, CHIH.

FERIA ¡Juárez! 2018

ELENCO TEATRO DEL PUEBLO

VIERNES 8
EDITH MÁRQUEZ

GRAN INAUGURACIÓN

SÁBADO 9
CRECER GERMÁN

DOMINGO 10
LOS TIGRES DEL NORTE

MARTES 12
OMAR IBARRA
(EX VOCALISTA DE LOS ÁNGELES NEGROS)
LOS SILVER

MIÉRCOLES 13
NICHO HINOJOSA

JUEVES 14
PANTEÓN ROCOCÓ

VIERNES 15
MARÍA LEÓN

SÁBADO 16
BANDA MS

DOMINGO 17
LOS ÁNGELES AZULES

MARTES 19
ORQUESTA PÉREZ PRADO

MIÉRCOLES 20
LOS TERRÍCOLAS
LOS FRONTERA

JUEVES 21
EL COSTEÑO

VIERNES 22
LA ARROLLADORA BANDA EL LIMÓN

SÁBADO 23
VIRLÁN GARCÍA

DOMINGO 24
GENTE DE ZONA

CLAUSURA

LOS JUEGOS MECÁNICOS SERÁN SUPERVISADOS POR PROTECCIÓN CIVIL ASÍ, COMO TODAS LAS ATRACCIONES Y MONTAJES QUE SE TENGAN EN LA FERIA.

CIUDAD JUÁREZ, CHIHUAHUA, MAYO DE 2018

Carta dirigida a

MORENA

(El nuevo PRI)

Por: Carlos Alazraki / Imágen: Cortesía

Alazraki

Mi correo es:
razon@alazraki.com.mx

Estimada Morena:

Fíjense que desde que yo era pequeño, viví en una dictadura de partido.

Durante todos esos años, vi cómo, según yo crecía, odiaba a esa dictadura.

Vivíamos y trabajábamos en libertad.

Pero... El gobierno controlaba toda la comunicación.

El Gobierno Federal era el dueño del papel de los periódicos.

Y si un periódico hablaba en contra del gobierno Federal, ese periódico… desaparecía del planeta.

El caso más recordado fue el periódico Excélsior que se lo quitaron a los mismos trabajadores del periódico.

En televisión, la Comisión de Radiodifusión - que dependía de la Secretaría de Gobernación - nos censuraban los noticieros.

Por supuesto que en esa época, las únicas malas noticias venían del exterior. Porque aquí en México, nunca pasaba nada.

Vivíamos en un Shangri La.

El poder del Presidente era tan gigantesco, que era el único que decidía los próximos candidatos a gobernadores, diputados, senadores, presidentes municipales y por supuesto a su sucesor.

La oposición era muy débil. El PAN era el "único" opositor.

En fin, como dice Mario Vargas Llosa, vivíamos en una dictadura perfecta.

Yo les diría que vivimos así hasta los 1990´s.

Hasta que… Por fin llegó la democracia.

Una democracia débil pero al fin democracia.

Todo iba increíblemente bien, hasta que hace dos años…. te conocí…

Hace dos años y medio naciste. Y para decirte la verdad, me tienes muy impactado. ¡Muy!

Tu crecimiento en estos breves años, ha sido tan poderoso que al día de hoy tu candidato es el favorito para ganar en Julio.

Y aunque no me creas, eso es lo que me preocupa.

Y te explico por qué:

Los primeros miembros de tu partido fueron los radicales izquierdistas.

Los segundos miembros, fueron las ratas de los otros partidos.

Los terceros elementos fueron los convenencieros que lo único que les importa es un hueso. Los cuartos elementos son los decepcionados que abandonaron su partido.

Y los próximos elementos que ingresarán a tu partido, son el resto de los votos duros de todos los partidos. Si ganas la presidencia y la mayoría en la Cámara de Diputados y Senadores esto es lo que pudiera pasar:

Presidencia, cinco estados gobernados por ti, mayoría en las Cámaras y todo el poder. Y te platico lo que puede suceder:

Con esa abrumadora mayoría, puedes:

1. Cambiar la Constitución y permitir la reelección.
2. Controlar los medios de comunicación y prohibir la libertad de expresión.
3. Un solo poder. El del Presidente.
4. Persecución al sector privado.
5. Favoritismos.
6. Funcionarios tuyos… Nuevos ricos
7. División entre ricos y pobres.
8. "El pueblo dice".
9. Cuando te retires, nuevo presidente… ¡El Junior!
10. Y aunque no te retires…¡Los Juniors! Y así, etcétera, etcétera, etcétera…

Adiós a la democracia.

Bienvenido el Nuevo PRI.

¡Qué asco!

INFORMES: 01 800 TURISMO
PAQUETES: 01 800 710 0101
www.visitachihuahua.com
Ah Chihuahua

Ah Chihuahua
Ah Chihuahua
@VisitaChihuahua

México
viajemospormexico.mx

¡Ah Chihuahua!
VÍVELO PARA AMARLO

VIAJEMOS

Estudiar becado un "TRABAJO" seguro para egresados

Por: Stephanie Torres

El cerrado mercado laboral convierte a las becas en una opción para que los egresados de las carreras universitarias obtengan un ingreso fijo al tiempo que continúan su preparación académica.

Ciudad Juárez.-

Dicha tendencia da como resultado gente con un elevado grado de preparación, pero sin experiencia laboral.

Es el caso de **Sabina Loghin Tiu**, egresada de la licenciatura en Artes Visuales de la **Universidad Autónoma de Ciudad Juárez (UACJ)**, quien concluyó en 2016 sus estudios de maestría con una beca del **Consejo Nacional de Ciencia y Tecnología (Conacyt)**, y tras no conseguir un empleo que cubriera sus necesidades, decidió aventurarse y ahora se encuentra cursando un doctorado bajo el mismo esquema.

"Cuando salí me percaté de lo difícil que es encontrar trabajo, en todos lados, sobre todo por mi formación, las áreas donde puedo incursionar son muy limitadas", agregó.

Becas te pagan más y no piden experiencia laboral

A sus 26 años, nunca ha tenido un trabajo formal; Sabina nos cuenta que al concluir con la maestría buscó trabajo por 6 meses, tiempo en el que estuvo trabajando de *freelance*, para después lograr incorporarse en una televisora local, la cual no resultó ser lo que esperaba.

"Duré casi un año, muy mal pagada, evidentemente me fui de ahí porque sentí que estaba sobrecalificada para el puesto, y pensé en que no necesitaba aceptar este tipo de trabajos donde te explotan y no te respetan ni pagan por lo que tú sabes y puedes aportar", señaló.

Platica que tras su salida del canal pensó muy seriamente en meterse al doctorado, pues en su opinión dicha beca ***"afortunada o desafortunadamente"*** paga mejor que muchos trabajos que pudieras encontrar sin experiencia laboral, así que aplicó y fue el año pasado (2017) que se convirtió en una de las 7 de 100 solicitantes que fue aceptada.

"En parte sí entré por la beca del Conacyt porque es un trabajo, pero también porque decidí continuar formándome ante las opciones que tenía, tomando las medidas necesarias para que no se vuelva a repetir que me pasó saliendo de la maestría".

México no aprecia a sus profesionales

Para la entrevistada es algo dicotómico pasarte la vida profesionalizándote y después egresar y que te pidan una amplia cantidad de experiencia laboral ***"dices 'cuándo voy a tener esa cantidad de experiencia si me la he pasado formándome', no hay flexibilidad en ese aspecto y yo creo es también porque hay una negligencia a pagar bien".***

> **"México no aprecia a sus profesionales e investigadores".**

En este tema, el Maestro **Wilebaldo Martínez Toyes**, coordinador de Posgrado de la Universidad Autónoma de Ciudad Juárez (UACJ) aseguró de que en medida de que el país quiera ser más competitivo, requiere de capital humano mejor formado.

"En el momento en que planten un proyecto serio y de largo plazo de desarrollo económico se necesita capital humano, desafortunadamente nuestro país es de los últimos países en matricula de posgrado y los existentes son desaprovechados", reiteró.

Destacó que a nivel nacional el promedio de matricula que inscrita a un posgrado es aproximadamente del 6%, mientras que en el norte del país es del 4%, esto debido a que la estructura económica de las ciudades del norte no estimulan este nivel de estudios.

Martínez Toyes dejó en claro que cuando hay crisis y posibilidad de becas (Conacyt), se incrementa la matrícula de posgrado pues representa un medio de ingresos viable para los recién egresados, (maestría ofrece hasta 10 mil pesos y el doctorado 15 mil pesos, ambos pagos son mensuales).

Tener posgrado ¿asegura un mejor empleo y salario?

Tomando en cuenta el mercado laboral local, el entrevistado aclara que aquí la mayoría de maquiladoras ni siquiera esperan que sus aspirantes cuenten con estudios de posgrado, no lo piden, la cuestión es saber buscar las opciones para tu grado de estudios.

"Si tú estás estudiando un posgrado de tal tipo para sólo buscar en un entorno local, siempre va a ser más complicado, tú tienes que buscar tu mercado de trabajo a nivel nacional, y en ese sentido sí se requiere gente más preparada y se paga mejor", aseguró el maestro.

Los pros y contras de una preparación más profesional

El entrevistado niega que existan contras, pues estudiar un posgrado siempre va a tener ventajas, la primera de ellas, es que tiendes a especializarte y a tener herramientas con mayores conocimientos, no sólo para incorporarte al mercado con más competencias y por lo tanto más competitividad, sino también para afrontar retos de cambio y para aportar.

"No hay aportación sin conocimiento, y no hay conocimiento sin formación, nada viene por cuestión divina, tienes que dedicarle tiempo a esto".

Becas del Conacyt

El CONACYT solamente otorga becas para estudiar en programas inscritos en el Programa Nacional de Posgrados de Calidad (PNPC) el cual se imparte de manera "presencial convencional" con estudiantes de dedicación exclusiva.

A nivel nacional la UACJ cuenta con el 80% de posgrados inscritos en el PNPC, por lo que aquí los estudiantes encuentran más variedad, diversidad y oportunidades.

Puntos a tomar en cuenta:

- Tener vocación
- Saber que te va a dar mejores opciones y oportunidades en lo que tú quieres hacer en el mercado de trabajo
- Debes dedicarle tiempo

Requisitos:

- Egresado con un promedio de 8.5
- Tener título o estar tramitándolo
- Hacer dos exámenes: EXANI III (examen de ingreso a posgrado a nivel nacional) y el otro es el del dominio de inglés TOEFL
- Presentar un proyecto de lo que quieres hacer en tu posgrado, ya sea de investigación, trabajo o especialización
- De acuerdo a todo el programa, participar o estar en un curso propedéutico

La universidad tiene un índice de aceptación muy elevado entre el 75 y 80%. De los posgrados del Conacyt se becan aproximadamente un 60%.

storres@radionet1490.com

BÚSCANOS EN FACEBOOK
RevistaNetMx

NET
InformaciónTotal
MULTIMEDIA

Información Total

RADIONET
1490AM

netnoticias.mx

REVISTA NET
InformaciónTotal

net tv

YouTube

netnoticias.mx

Av. Rafael Pérez Serna. Local 409-15.
Plaza San Nicolas

PASTELES GOURMET
y repostería fina
PARA TODA OCASIÓN

Tel. 617-90-07

/lasDeliciasjuarez • lasdeliciasjuarez@hotmail.com

NUEVA GALICIA
RESIDENCIAL

EL VALOR DE VIVIR BIEN

- Zona de alta plusvalía.
- Privada de 45 viviendas.
- Gran parque con 2,776 m² equipado con juegos infantiles, jardinería y césped, porterías y banqueta de 329 m.
- Caseta de vigilancia con acceso controlado automatizado y monitoreo 24 hrs.

Av. Ejército Nacional S/N | (656) 411.2557 | Enalte Desarrollos

enalte
DESARROLLOS

Amante de la vida, el arte y la contemplación:

"El legado de Mago Drona"

Por: Carlos Juárez Solorio / Imágenes: Adriana Baca

La Artista plástica, entregó 55 años de su vida al arte. Su inspiración y musa, fue la propia vida...

Ciudad Juárez.-

Margarita Gándara Orona, conocida en el mundo del arte como **"Mago" Orona**, es el nombre de un personaje muy especial, no solo por sus obras de arte como esculturas, murales y pinturas, sino también por su filosofía de vida, amor a la naturaleza, y también mostró que todos tenemos la capacidad y poder de moldear nuestro mundo, como lo hizo ella.

A dos meses de haber fallecido, **RevistaNet** dedica un espacio especial a la memoria de esta magnífica y ejemplar artista plástica, para rendir homenaje a ella, como ser humano talentoso que fue, como ejemplo de amor por la vida y la naturaleza.

Laura Ochoa, coordinadora de la carrera de arquitectura en la **UACJ**, colaboradora y amiga de "Mago" por más de 22 años y el cineasta **Ángel Estrada**, quien produjo el documental *"Mago, el misterio de la vida"*, quedando cautivado por la fuerza, talento y filosofía de Margarita, nos dieron sus testimonios para recordar y homenajearla.

Laura Ochoa

A los 89 años de edad y después de dejar un amplio legado en ambos lados de la frontera, Margarita falleció en marzo de este 2018, rodeada de seres queridos en su hogar en esta ciudad.

En aquellos momentos, su nieta **Xóchitl Nicholson**, expresó palabras emotivas y significativas. Recordó que les mostró cómo una mujer puede tejer magia, cómo una mujer puede moldear su propio mundo, reclamar su derecho, dirigirlo e inspirar a una comunidad para siempre alcanzar ese poder.

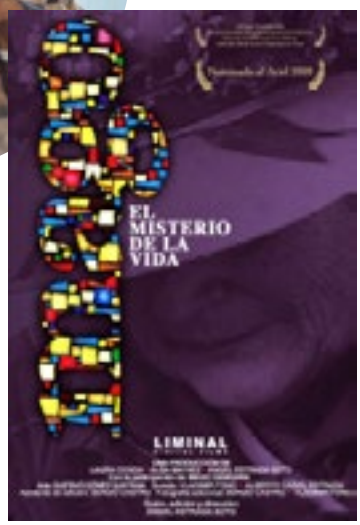

Ángel Estrada dirige el documental "Mago el misterio de la vida" en honor a la artista

"Mago" es recordada por sus murales realizados en Ciudad Juárez y en El Paso y por la innegable influencia que dejó en numerosos artistas fronterizos a quienes impartió clases en el Community College de El Paso.

Laura Ochoa, colaboradora, asistente y principalmente amiga de "Mago", explicó que hay un mural hermoso en el Campus Valle Verde de la citada institución, llamado *"Tiempo y Arena"* que trata el tema de los migrantes y relata que ese mural lo hizo en conjunto con sus alumnos, con una técnica innovadora para ese tiempo, ya que fue en 1975, la técnica de mosaico.

Comentó Laura que ella era una artista de primera intención y su principal característica fue el manejo de los colores; aunque sus mosaicos son muy conocidos, es decir, sus murales, ella fue también una gran escultora y pintora.

Ahora, en diferentes puntos de la ciudad se puede apreciar el trabajo de "Mago" Orona, como los elaborados con el tema "*Netzahualcóyotl*" y "*Xochipilli*", que están sobre la avenida de los Aztecas y de la "*Coyolxauhqui*" que está en parte de la fachada del Centro de Información Turística de el Chamizal.

En El Paso se ven las obras tituladas *"El señor sol"* en la calle Paisano y Piedras y *"La niña cósmica"* en la primaria Douglas.

La Casa Estudio ***"Cui"*** de "Mago", ubicada en la calle Cuicuilco, de la colonia Libertad, fue durante décadas su lugar de trabajo, escuela, refugio, un lugar que aún ahora tiene la esencia de la gran artista, llegar ahí, es entrar a un mundo de arte, reflexión, contemplación y amor a la vida, ese es el mundo de Margarita "Mago" Gándara Orona.

Fue tan reconocida por su talento artístico que ese estudio fue propuesto para ser nombrado Patrimonio Cultural; la iniciativa de esa propuesta fue de dos arquitectas amigas de "Mago", una de ellas Laura Ochoa, quienes deseaban que la casa estudio "Cui" quedara protegida por este nombramiento.

"Mago"Orona. Imágen extraída del documental de Ángel Estrada.

Así, pidieron al cineasta Ángel Estrada que produjera un documental para presentarlo como evidencia y argumento para tratar de lograr la declaratoria de Patrimonio Cultual, siendo así como él llegó a la vida de "Mago" y ahí nació el documental *"El misterio de la vida"*.

Al escuchar el testimonio de Ángel, parte de su expresión fue: ***"en cuanto la conocí, supe que quería hacer algo más que el video que me pedían; me fascinó su convicción con la que asumía su vocación con el arte… su vida se había convertido en su gran obra, dedicada de manera integral y orgánica a la creación artística".***

Comentan que realizó frente a su casa en El Paso, la obra *"San Francisco de Asia"*, que era considerada por la artista como su obra de despedida.

Hay testimonios en los que mencionan que ella, con sus obras, personificó lo que la gente debería saber de la frontera, que existe una rica historia de la región que todos deben conocer.

El cineasta Ángel Estrada dijo que la maravillosa artista estuvo un tanto en el anonimato, salvo porque uno veía sus obras en la calle pero no necesariamente se sabía quién las había realizado.

Agrego Ángel que "Mago" tenía una capacidad para sorprenderse de las cosas pequeñas y cotidianas, que al final de cuentas es lo más valioso, y reconoció que ello lo sorprendió; en todo ella encontraba una manifestación de belleza, su concepción del área era eso, muy ligado a la belleza.

Mencionó el cineasta que recuerda palabras de "Mago" en las que aseguraba que ella en el arte encontraba las respuestas al misterio de la vida, para ella la vida era un misterio y por medio del arte podía encontrar esas respuestas, por lo que asegura que por ello tituló así el video que le produjo.

Estrada manifestó que además de las obras de arte, Mago dejó como mayor legado esa convicción de que la propia vida sea una obra, comenta además que ella construyó su camino y tomó las decisiones que creyó necesarias para a cada paso dejar una estela de belleza y creatividad.

Dijo admirarla también porque a ella le tocó vivir un momento, una época en la que no era fácil que una mujer se dedicara al arte y no era algo bien visto; con su convicción rompió con esas estructuras y ***"a contracorriente se dedicó a crear una gran obra que hasta la fecha podemos disfrutar".***

Mientras que Laura Ochoa, a quien le cuesta hablar de su amiga por el dolor que aún permanece debido al duelo, nos regaló ese testimonio en el maravilloso espacio de la Casa Estudio Cui, en ese mundo de arte, reflexión, contemplación y amor a la vida que es el legado de "Mago", dijo que, para ella, lo mejor que le dejó fue su visión y amor por la vida.

Pero también heredó la responsabilidad de continuar con el sueño de "Mago" y hacerlo realidad, de hacer de la Casa Estudio Cui, además de estudio de arte, una escuela para niños y Laura ya trabaja en ello, junto con cinco personas más crearon una cooperativa para hacer realidad el sueño de esta maravillosa mujer.

Personajes con sensibilidad, humildad, talento sobresaliente y que dejen legados como el caso de "Mago" Orona, son permanentes, su recuerdo, su obra su enseñanza, siempre estarán ahí para todos.

carlos_juarez@radionet1490.com

Guía HOTELERA

Disfrute de nuestra atención,comodidad y servicio...

Chihuahua

Hotel Posada Tierra Blanca
Av. Niños Héroes
#1102 Colonia. Centro
Tel.(614) 415-0000
posadatierrablanca.com.mx

Hotel Sntenario
Av.Homero # 340 Col.Revolución
Tel. (614) 481-0099
Abierto las 24 horas
www.hotelsntenario.com

Camargo

Cabañas de Santa Rosalia de Camargo
Calle Juárez #401
Col. Centro • CP 33100
Tel: (648) 462-0214
(648) 462-0100

Santa Fe Hotel
Hotel Santa Fe
Carretera Panamericana Km 67
Salida Sur • CP 33710
Tel: 01 800 823 3939
www.santafehotel.com.mx

Otros destinos

Delicias
Hotel Dorado Inn
Av. 6a. Norte 102-A
Col. Centro C.P. 33000
Tel: (639) 472 1281
(639) 472-1437

Hidalgo del Parral
Hotel Real de Biezma
Colegio y 20 de Noviembre s/n Col. Centro C.P. 33800
Tel: (627) 138-0143 y
(626) 138- 1963
nto@hotelrealdebiezma.com

Barrancas del Cobre
Hotel El Castillo
Tel: (635)578-3030
mansion.ibm@gmail.com
hotelmansionbarrancas.com.mx

Cd. Cuauhtémoc
Corredor Comercial Manitoba
Km. 6 #650. Col Manitoba
C.P. 31607
Tel. (625) 587 7555

Nvo. Casas Grandes

Hotel Dublan
Av. Benito Juárez #4211
Col. Dublán
Tel:(636) 694-6868

Hotel Piñon
Av. Benito Juárez #605
Col. Centro
Tel: (636) 694-0655
y (636) 694-0166

CUIDA TU BOLSILLO

por

JUAN ELEUTERIO MUÑOZ

5 consejos financieros para niños (y papás...)

Enseñar educación financiera a tus hijos es más fácil de lo que te imaginas. En este sentido, los expertos en finanzas personales explican que a pesar de que muchas veces los papás quieran comprar la mayor cantidad de obsequios a sus hijos, es importante que todos comprendan la diferencia entre necesidad y deseo.

A continuación, te presento 5 consejos para que tus hijos tengan finanzas sanas desde pequeños:

1. Háblales de dinero / Que no sea un tabú o algo que dé miedo: El primer paso es terminar con el tabú del dinero. Diles a tus hijos cómo se gana el dinero, para que sepan y aprecien el trabajo de papá y mamá; gracias al cual ellos tienen varias cosas. Hablarles de dinero y de finanzas les permitirá convertirse en adolescentes responsables y les ayudará a fortalecer su seguridad al momento de comprar algo con sus ahorros. Tienes que enseñarle a tus hijos a que hablen sin miedo del dinero, cuando crezcan esto los convertirá en consumidores inteligentes y conocerán los diferentes servicios que ofrecen los bancos.

2. Muéstrales las bondades del ahorro: Explícales los beneficios y establezcan juntos una meta, puede ser un juguete o un producto cualquiera. Pídeles que guarden dinero para comprarlo. Motiva a tus hijos a decorar algún recipiente, como algún bote de leche o incluso una botella de refresco (algo que no puedan abrir, quebrar o sacar fácilmente). De esta manera, tus hijos poco a poco ahorrarán y se darán cuenta que ahorrando pueden conseguir muchas cosas que necesiten.

3. Dales dinero semanal o mensualmente: Al asignarles una cantidad de dinero periódica, es muy importante que les comuniques claramente que el objetivo de hacerlo es que aprendan a administrar su dinero, que no habrá más que ese. Además puedes asignarles sencillas tareas en la casa como sacar la basura, ayudar en la limpieza de su cuarto o lavar el carro a cambio de ese dinero, esto provocará que se sientan útiles y tomen conciencia de que el dinero cuesta ganarlo y no es infinito.

4. Lleven a cabo dinámicas financieras: Ayuda a tus hijos a elegir entre dos cosas que quieran, por ejemplo dos juguetes diferentes, pídeles que hagan una lista con las características que más les gustan de cada uno de los objetos y ayúdalos a compararlas para saber cuál les traerá mayor satisfacción y beneficio. Elegir implica dejar una cosa por otra, y esto lo hacemos toda la vida.

5. Predica con el ejemplo: Éste tal vez sea el consejo más difícil de seguir, pero es el más eficiente. "Deja que tus hijos vean que ahorras, que no compras sólo por comprar, que te propones y logras metas con ese ahorro (como una televisión nueva o unas vacaciones para toda la familia). Si llegas a pagar con tarjeta de crédito deja que tus hijos vean el esfuerzo posterior que se tiene que hacer para pagar esa deuda, ese aprendizaje no tiene precio.

juanemunozrivera@gmail.com

PROFINN
PROMOTORA FINANCIERA INNOVADORA

STARBUCKS
PASEO TRIUNFO

STARBUCKS
TRES TORRES

¡PRUÉBALOS!

De Juárez al escenario mundial:
La Bonita
Diana
Fernández

Fotografía: Yvoné Vidaña

www.yvonevidana.com

Un día a su hermano mayor se le ocurrió ir a entrenar box, ellos siempre han sido muy unidos y el deseo de hacer más sólida esa relación la motivó a inscribirse en el mismo gimnasio y practicar la misma disciplina, ella contaba con sólo 12 años de edad.

Tiene muy vívido el recuerdo de que al mes de haberse iniciado en este deporte, a su entrenador le pareció que tenía las habilidades suficientes como para enviarla a un combate real y sí, antes de 30 días de haberse puesto los guantes por primera vez, ella disfrutaba ya del placer que brinda el triunfo deportivo, esto la motivó tanto que a 12 años de ese momento, hoy en día es una de las boxeadoras con mayor reconocimiento y prometedor futuro del país, **"La Bonita" Fernández** ya suena y suena fuerte.

Pero el renombre que ahora tiene no llegó fácil, diariamente ejecuta disciplinadamente, desde hace años, una rutina de preparación física por espacio de tres horas más un entrenamiento de acondicionamiento de hora y media, y al acercarse alguna pelea, podemos sumar al menos tres horas extras a este esfuerzo, ***"termino el día agotada, pero con la satisfacción de que estoy caminando hacia mis metas".***

El box es uno de los pocos deportes que yo, personalmente, entiendo, disfruto reconocer la técnica en cada golpe y el resultado del esfuerzo encima del ring; lo ubicaba como un universo de rudeza y control, frío y medido y al tener enfrente a Diana, todos mis esquemas previos reciben un gancho al hígado.

Tengo la mirada puesta en poco más de 50 kilos de músculo puro, pero lo que veo es una chica dulce, llena de energía y sonrisas, una mujer llena de sueños y planes y eso me sorprende.

Esta joven con escasos 24 años es ya la Campeona Latinoamericana Súper Mosca del **Consejo Mundial de Boxeo**.

Se describe a sí misma como ***"una peleadora de estilo agresivo"*** y debe serlo, en seis años de dedicarse de manera profesional al deporte de los guantes ha escalado a espacios de alto nivel.

En 2017 contendió por vez primera por un campeonato mundial, en Argentina, pero las cosas no estuvieron a su favor y regresó a casa sin el cinturón.

NO HAY UNA FÓRMULA SECRETA PARA EL ÉXITO, SÓLO TRABAJAR POR LO QUE QUIERES.

Ese mismo año pudo alzar los brazos con el del campeonato latinoamericano y será en este 2018 que intente de nuevo conquistar el galardón que la reconozca como la mejor del mundo en su categoría.

"La Bonita" es el sobrenombre que su entrenador eligió para ella y la verdad, no se quebró mucho la cabeza para nominarla así, porque en realidad es muy bonita, y en el transcurso de la charla descubro que también es muy inteligente.

Es una deportista de alto rendimiento y en la mente tiene un boceto muy claro de qué debe hacer, en cuánto tiempo y cómo, para que sus destrezas se desarrollen y la lleven a la cima del éxito.

Sueña con que la gente la reconozca y la admire, que su trabajo deje huella en los jóvenes y ser inspiración para que otras chicas elijan esta disciplina, planea ser ejemplo y guía para que a través del boxeo, las drogas no toquen a la juventud.

Ella a su vez admira a otras pugilistas, como **Jackie "La Princesa" Nava** y **Ana María "La Guerrera" Torres**.

"Me estoy preparando, porque a finales de junio realizaré la primera defensa de mi título latinoamericano y lo haré en la tierra que me vio nacer, Ciudad Juárez, Chihuahua, y eso me emociona mucho, ojalá y los juarenses asistan a apoyarme, porque yo me siento muy orgullosa de ser de aquí", asevera.

Debido a un cambio de casa promotora, ahora entrena en la Ciudad de México, esto le da mayor capacidad de concentración y proyección profesional, pero extraña mucho la vida fronteriza, y a la menor provocación emprende el viaje de regreso, aunque sea por cortos periodos, ***"es que soy hija de familia"***, confiesa con cierto sonrojo.

"No tengo planes de casarme, esperaré a encontrar a un hombre que me comprenda y apoye, eso no será fácil, pero no tengo prisa, por el momento, mi carrera es primero, tengo muchos proyectos".

"Quiero romper esquemas, ser una deportista 'espectáculo', ser un ídolo del box, deseo ser la primer boxeadora mexicana por la que las personas realicen un 'pago por evento' para verme pelear" y está consciente de que eso conllevará aún más sacrificios, pero está dispuesta a brindarlos.

Cuando me despido de ella, no puedo más que pensar en que veo caminar con paso firme a una campeona, una estrella, la mejor boxeadora que Ciudad Juárez le ha regalado al mundo, "La Bonita" Fernández, la poderosa Diana.

SE REQUIEREN AL MENOS 10, 000 HORAS DE EXPERIENCIA PARA SER EXPERTA, YO, SIGO SUMANDO.

BÚSCAME EN FACEBOOK
Tenemos Mucho Que Decir

FUNDACION

Vamos Viendo

“Vamos Viendo” la prevención de la ceguera en personas con diabetes

Por: Eduardo Lara / Imágenes: Cortesía

Ciudad Juárez.-

Con el propósito de mejorar la calidad de vida de los juarenses, la fundación **“Vamos Viendo A.C.”,** en coordinación con la **Fundación del Empresariado Chihuahuense** (FECHAC) realizarán en la ciudad durante el 2018, el **“Programa de prevención de la ceguera en personas con diabetes”,** que busca orientar a la comunidad en esta problemática que cada vez afecta a más fronterizos.

Desde el 2006, la fundación “Vamos Viendo, A.C.”, se dedica a atender los padecimientos visuales de la población a través de atenciones oftalmológicas en coordinación con otras asociaciones, empresas e instituciones, tanto públicas como privadas, que permitan brindar servicios médicos a bajos costos, incluso de manera gratuita.

El “Programa de prevención de la ceguera en personas con diabetes” nace a raíz de una alianza con FECHAC durante el 2018, luego de que un estudio revelara un incremento importante de pacientes diabéticos con visión disminuida.

De acuerdo con las estadísticas realizadas por organismos nacionales e internacionales, el 24 por ciento de pacientes tienen riesgo alto y el 49.8% tienen riesgo muy alto de sufrir complicaciones en los ojos. “Vamos Viendo A.C.”, estima que en Juárez, cerca de un 10 % de la población ha sido diagnosticada con diabetes, es decir, cerca de 140 mil personas, y de acuerdo con instituciones públicas, sólo 80 mil reciben atención médica adecuada.

Dicho programa consta de tres etapas, la primera de ellas integró una serie de conferencias semanales sobre los problemas de salud visual en los diabéticos, su prevención y detección, así como valoraciones oftalmológicas a los asistentes durante los meses de febrero, marzo y abril.

En Juárez, cerca de un 10% de la población ha sido diagnosticada con diabetes.

“Veíamos que en los consultorios se incrementaba el número de pacientes diabéticos y FECHAC se enfoca en la prevención de la salud y nosotros con la experiencia oftalmológica, desarrollamos el programa, dimos pláticas de orientación para hablar de la salud visual y las complicaciones que tiene un paciente diabético (…) estas pláticas y valoraciones son para sensibilizar al paciente y después, el programa prevé jornadas oftalmológicas”, comentó **Blanca López**, directora de la citada fundación.

La segunda etapa del programa comprende jornadas de salud visual en diferentes puntos de la ciudad, las cuales están previstas para los meses de junio, julio y agosto, en donde se realizará una por semana; en tanto que la tercera etapa contempla una feria de salud para el diabético que se desarrollaría en el marco del Día Mundial de la Diabetes, que se celebra el 14 de noviembre.

Jesús Gastelum, especialista oftalmólogo de **Aris Vision** comenta que la retinopatía diabética es una de las principales causas de ceguera a nivel mundial, debido a que la enfermedad puede provocar daño a los pequeños vasos sanguíneos de la retina, que es la parte posterior del ojo, con lo que se aumenta el riesgo de padecer glaucoma, cataratas y otros problemas.

El especialista en Oftalmología nos comparte que la diabetes tiene varias etapas, en donde cada una requiere de tratamientos diferentes, por lo que exhortó a la ciudadanía a llevar un buen control de sus niveles de azúcar.

eduardo_lara@radionet1490.com

Dr. "Mich" Lang;

compromiso por regresar la sonrisa a los juarenses

Por: Eduardo Lara / Imágenes: Adriana Baca

Ciudad Juárez.-

Hay daños en el cuerpo que no se pueden revertir únicamente con tratamiento o alguna cirugía estética, principalmente si éste es en el rostro; la pérdida de un ojo, nariz u otra parte que modifique nuestra cara, provoca en cualquier persona un terror indescriptible, sin embargo, existen en Ciudad Juárez especialistas dedicados a devolver, no sólo una parte esencial para un paciente, sino la confianza y aceptación hacia ellos mismos.

En realidad son pocos los especialistas en prótesis maxilofacial, se estima que toda la zona norte del país, hay alrededor de 15, de los cuales sólo cuatro radican en el estado de Chihuahua y dos de ellos en Ciudad Juárez.

Desde hace poco más de ocho años, **Michelle Gerardo Lang Salas** funge en Ciudad Juárez como cirujano dentista, sin embargo, fue el interés por ayudar a las personas a recuperar su amor propio, lo que le motivó a especializarse en prótesis maxilofacial, y desde hace cuatro años es uno de los pocos especialistas en esta rama en todo el estado.

El doctor "Mich", como comúnmente le conocen, nos comparte que su interés por esta rama médica inició durante su preparación en la licenciatura en la **Universidad Autónoma de Ciudad Juárez** (UACJ), lo que después lo llevó hasta la **Universidad Nacional Autónoma de México** (UNAM), en donde tras dos años logró su título de especialista.

Lang Salas nos comenta que adi-

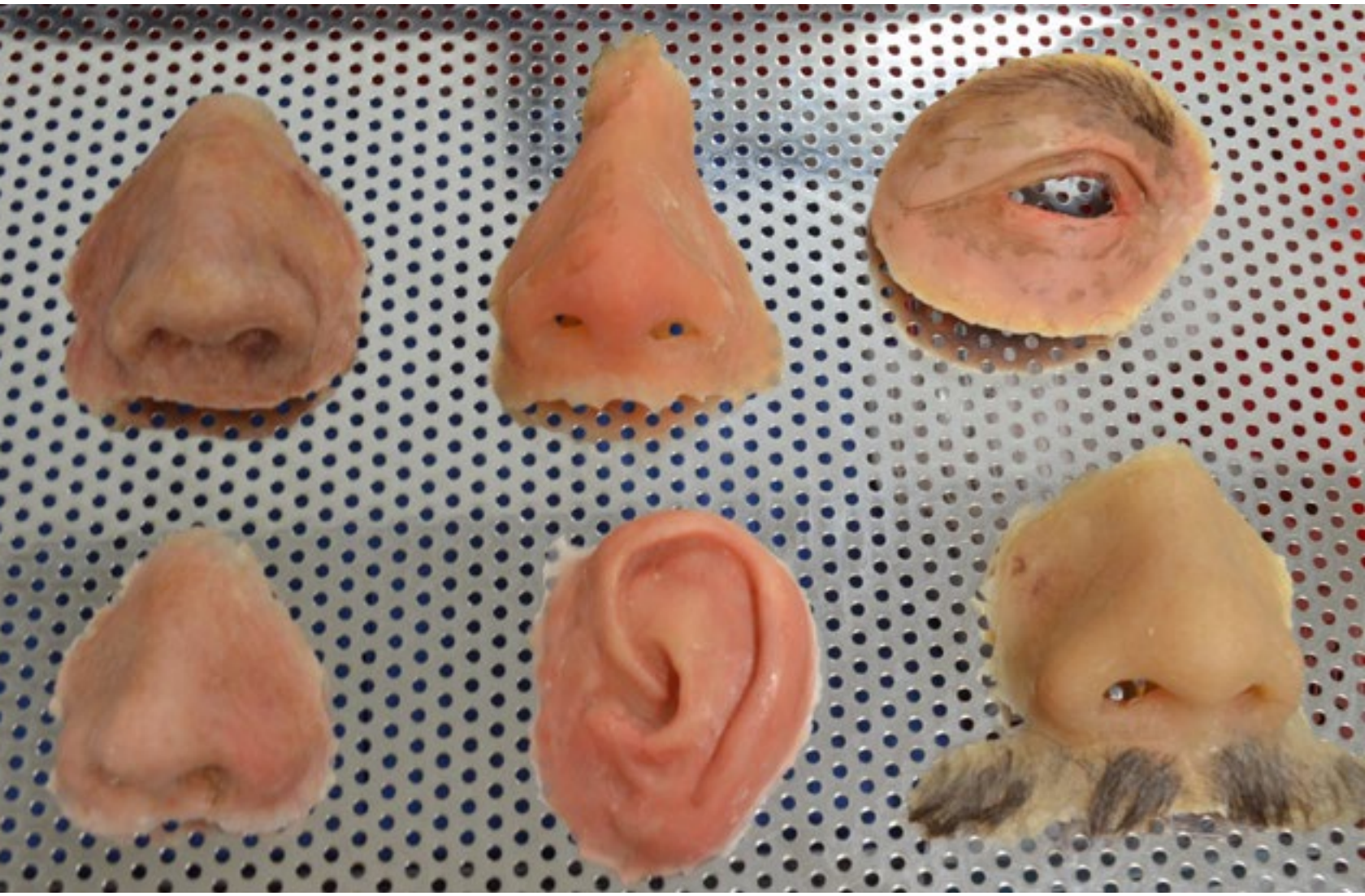

cionalmente se realiza una especialización extra en el tema de odontología oncológica para poder tratar a pacientes con cáncer.

“Se usa mucho material odontológico, pero se usan de manera que sean biocompatibles y no hagan daño al organismo, son protocolos establecidos y conforme avanza la tecnología, nos apoyamos también en la ingeniería biomédica”.

De acuerdo con estudios de la Universidad Veracruzana, el término Prótesis Buco Máxilo Facial describe el arte y la ciencia de restaurar una parte malformada o ausente de: la boca, los maxilares o el rostro.

Este tipo de especialistas son las personas responsables de ofrecer tratamiento protético idóneo a los pacientes con un defecto facial y eventualmente en el resto del cuerpo como resultado de la enfermedad, trauma, o anomalías del nacimiento.

La prótesis facial ofrece a los pacientes, una alternativa a la rehabilitación cuando la reconstrucción quirúrgica no lo puede lograr, según los casos, ésta puede ser provisional, es decir, cuando se confecciona para que el paciente la use durante el período de espera de la reparación quirúrgica, o definitiva.

“Muchas de las veces, generalmente por desgracia, los pacientes

BÚSCANOS EN FACEBOOK
RevistaNetMx

que atendemos son de escasos recursos y aquí entra la cuestión altruista, y más allá de que sea remunerada o no, para mí, la especialidad es un extra para ayudar a la comunidad y no lo veo para vivir de esto".

"Mich", nos comparte que toda prótesis tiene su grado de complejidad, sin embargo, son las llamadas combinadas, las que resultan más difíciles, ya que requieren de prótesis de palatina y facial, las cuales deben trabajar en conjunto para devolver estética y funcionalidad al paciente.

Realizar una prótesis ocular, puede llevar por ejemplo, de 12 a 15 horas de trabajo; las orbito-faciales pueden tomar hasta 10 horas de labor, por lo que depende del problema que tenga cada persona.

Lo más complicado es convencer al paciente de realizarse una prótesis, pues en ocasiones son llevados a la fuerza, sin embargo, el proceso lleva tiempo, pues incluso debe realizarse un tratamiento psicológico previo ya que la persona sufre un cambio radical.

"Es como despertar de un día a otro sin ojo o sin alguna parte de la cara, la prótesis generalmente es como un extra, es darle otra alternativa al paciente cuando la cirugía ya no es suficiente".

Aunque, como su nombre lo indica, las prótesis maxilofaciales se enfocan en la cabeza y cuello, también se puede realizar de falanges, dedos de manos, mama, testículos, pies, dependiendo del problema que tenga el paciente y posteriormente se revisa si es viable o no.

Nuestro entrevistado nos comparte que han sido pocos los pacientes, pero algo que preocupa al gremio es el desconocimiento de que hay especialistas en la ciudad que pueden ayudar a pacientes con este problema ya que, incluso, los pacientes son referidos a otros estados.

El doctor Lang asegura que en los últimos cuatro años, ha ayudado a cerca de 15 personas a recuperar su confianza y aceptación a través de una prótesis, entre ellos, pacientes originarios de otras entidades como Durango y Coahuila.

Es importante mencionar que el que una persona esté consciente de padecer algún tipo de neoplasia, produce un impacto severo en sus expectativas de vida, ya que siente limitaciones psíquicas, sin mencionar su daño emocional al estar expuesto a la crítica.

Además, no se debe pasar por alto la afectación psicológica y socio-económica que genera este tipo de secuela en las personas que lo padecen y el compromiso moral de todo aquel que se relacione con la especialidad, para devolverlo a la sociedad.

eduardo_lara@radionet1490.com

EXPO Residencia & CONSTRUCCIÓN

¡NO TE LA PUEDES PERDER!
ENTRADA LIBRE

Del 24 al 26 de Mayo, 2018 • De 12:00 a 8:00 p.m.

Centro de Convenciones Cuatro Siglos, Ciudad Juárez, Chih.

¿DESEAS CONSTRUIR, DECORAR O REMODELAR tu casa?

• Por 1ª vez en Cd. Juárez
¡Casa inteligente a tamaño real!
• Exposición de más de 100 módulos con productos y servicios para que hagas de tu casa un mejor lugar para ti y tu familia
• Talleres, conferencias y muchas novedades más

Tel. +52 (656) 625-6735
www.expo-residencia.com

DENAC Desarrollo Económico del Norte, A.C. · Juárez Creativa · Cuatro Siglos Centro de Convenciones · MISCELEC · FLUTEC

¿Te imaginas estar agitando durante una hora una garrafa de nieve?

Sólo personas con amor al arte lo hacen, tal es el caso de **Pablo Sánchez**, originario de Xochimilco, que desde hace más de 30 años se dedica a la elaboración de nieve de garrafa, helado 100% artesanal.

Por: Stephanie Torres / Imágenes: Adriana Baca

Nieves de la "Jilo"

Paisajes y Recetas de Xochimilco

Fue en diciembre del 2006 que el artesano emprendió un viaje a Juárez, enamorándose de la ciudad y su gente; por lo que en verano del 2007 decidió junto a su familia abrir las ahora ya famosas **"Nieves de la Jilo, paisajes y recetas de Xochimilco".**

Nieves auténticas de garrafa, hechas a mano como en la antigüedad se hacían. Detrás de su creación se encuentra la emoción y sentimiento que Pablo les deposita ***"mi forma de ser está en ellas, trato de hacerlo lo mejor que pueda".***

Cariño, la clave del éxito

Paciencia y cariño han sido la clave del éxito en su negocio, y es que de acuerdo al hombre no cualquiera tiene la capacidad de hacerlo, pues su elaboración manual y por lo tanto artesanal, implica mucho esfuerzo.

Pablo Sánchez

"Yo siempre estoy al frente del puesto, no hay personal que atienda como uno mismo, siempre me ha gustado hacer la nieve, es un trabajo muy rudo que no cualquiera le entra, requiere de mucho esfuerzo", asegura.

Junto a Pablo trabaja su esposa y su hija Paulina, quien describe como un orgullo trabajar en las nieves y más hacerlo al lado de su padre.

"La verdad siempre ha sido un orgullo desde chiquita trabajar en las nieves, siempre me ha gustado", añadió que durante dos años su papá se retiró de la venta y ella le pedía que regresara, por lo que cuando sucedió la noticia la llenó de gusto y felicidad.

Por su parte el hombre relata que en su llegada a Juárez todo fue novedad, pues los sabores de nieves que ofrece no son muy conocidos en el norte, por lo que su misión desde el día uno ha sido llevar al paladar de sus clientes una delicia auténtica.

Sabores para todos los gustos

En las “Nieves de la Jilo” puedes disfrutar de los sabores más típicos y refrescantes, como limón, mango, tamarindo, guanábana, nuez, pistache, cajeta con nuez, coco, pero también hay sabores inusuales como, nopal, aguacate, tuna, mamey, tequila, velo de novia, fresas con crema y sexo en la playa, además de sabores de marcas de golosinas como gansito.

Los sabores más pedidos son de queso y beso de ángel, ésta última está hecha muy al estilo de la familia Sánchez, pues se platica que debido a que no consiguieron la fruta que en su origen lleva, tuvieron que hacerla con frutos rojos ***“se quedó así ya no pudimos cambiarla, a la gente le gustó”.***

> “No se queden con las ganas de probar estas ricas y deliciosas nieves”

Proceso de elaboracíón

La nieve de garrafa se prepara al interior de un recipiente de acero inoxidable, el cual se acomoda dentro de una barrica de madera, el espacio que queda entre éstos se rellena de hielo y sal de grano. Una vez combinados los ingredientes el nevero gira la garrafa constantemente hasta que la nieve se espese. Dependiendo del sabor puede tardar desde 40 minutos. Se dice que el secreto de una buena nieve de garrafa es la sal y el modo de agitarse la garrafa.

Hacen más de 10 litros de nieve a la semana y revelaron que, sabiéndola conservar, puede durar hasta tres días, pues si se deja más tiempo comienza a tomar consistencia de raspado.

Para Pablo lo único que pudiera diferenciarlo del resto de vendedores de nieve, es la pasión con la que las prepara, pues asegura que ***“cada quien su estilo y su forma de hacerlas”.***

Clientes se amontonan

Sus clientes acuden de distintos sectores de la ciudad hasta su local, ubicado en la avenida Centeno, intersección con la avenida Manuel J. Clouthier (Jilotepec) para saborear un poquito de esta tradición.

“Pasar por la Centeno y no hacer una parada obligatoria en estas nieves, es como pasar por Villa humada y no comprar burritos”, agregó uno de los clientes que en el momento de la entrevista se bajó de su automóvil para comprar un helado.

Respecto al clima extremista que se tiene aquí, Pablo asegura que este ha sido “maravilloso” e ideal para vender nieves, pues bien sabemos que hay días bajo el sol que lo único que pensamos es en refrescarnos, por lo que de ahora en adelante lo primero que se te vendrá a la mente son estos helados artesanales y lo mejor es que los puedes comer a diario.

Cabe mencionar que han participado en eventos locales como la **Fiesta Juárez** y **Expo TlaquepArte**, recibiendo a miles de personas por día.

Para finalizar, Pablo invita a la comunidad juarense a probar y degustar la calidad de nieve que hacen, esperando también se enamoren de todos los sabores que manejan.

“No se queden con las ganas de probar estas ricas y deliciosas nieves”, concluyó.

Nieves de la Jilo,
“ Paisajes y recetas de Xochimilco”
Lunes a Viernes
11:00 a.m. a 7:00 p.m.

BUSCA ESTE CONTENIDO EN VIDEO a través de netnoticias.mx

storres@radionet1490.com

BENDITO OCIO

Por: Adriana Baca

HOMOFOBIA UNA LUCHA QUE NO TODOS QUIEREN PELEAR.

Cada 17 de Mayo se celebra el Día Internacional contra la homofobia, debido a que en 1990 se eliminó la homosexualidad de las listas de enfermedades mentales por parte de la Organización Mundial de la Salud. La homofobia, no es mas que la traducción del temor, rechazo u hostilidad hacia las personas en razón de su orientación, preferencia sexual, e identidad de género. Basada en meros prejuicios, es expresada con actitudes y conductas discriminatorias, que atentan contra la igualdad, dignidad, derechos y libertades de toda persona. Como ejemplo de esto aquí te dejo estas historias para hacer una reflexión sobre este tema social con tantos años de lucha.

Confesiones de una máscara: obsesiones, pasiones y miedos

Aquí te traigo una joyita de la literatura japonesa. Escrita en 1949, **Confesiones de una máscara** es la más representativa de las novelas de **Yukio Mishima** , y en ella se narran las experiencias de un adolescente que descubre sus inclinaciones homosexuales y que por ello se ve obligado a representar una complicada actuación para aparentar "normalidad" cuando en lo más profundo de su ser se reconoce como un joven diferente, aislado y alejado de los patrones socialmente aceptados.

La novela se divide en cuatro partes y narra los acontecimientos de la vida del protagonista desde su infancia hasta su adultez. Koo-chan siente una fuerte atracción sexual ante la desnudez masculina, mientras que la femenina le es completamente indiferente. Sin embargo, procura ajustarse a las normas que parecen regir al resto de la sociedad y se esfuerza por entablar una relación amorosa con Sonoko, la hermana de un amigo del colegio.

El crecimiento del protagonista desde el primer capítulo y el descubrimiento de su sexualidad va dando paso a la supervivencia de su personaje en un mundo hostil en el que él mismo no encuentra lugar. La historia se narra en primera persona y todo lo vemos desde el punto de vista de Koo-chan... ¿o debería decir del autor? Esta es, posiblemente, la novela más autobiográfica de Yukio Mishima, que reconoció su homosexualidad públicamente en una época y en una sociedad donde estas cosas no se aceptaban nada bien.

La esencia del libro, en mi opinión, parte más en la forma como el autor se autoanaliza, que en los hechos que narra. Es una novela sumamente introspectiva, lo que en ocasiones puede hacer algo pesada su lectura. Aun así, he disfrutado leyéndola.

Esta autobiografía constituye un elaborado estudio de la homosexualidad vista desde dentro y lo que es cierto es que impactó tanto que terminó por convertirse en una novela de culto.

"Incluso me estremecía de placer, de un extraño placer, al pensar en mi propia muerte."

A finales de los 90's se estrenaba **Mi Vida en Rosa**; película francesa dirigida por **Alain Berlinerque**, que aun actualmente recibe las más diversas opiniones. Es la historia de un conflicto.

Ludovic es el hijo menor de una familia de clase media. Su máxima ilusión en la vida es ser una niña y está convencido de que su sueño se convertirá, tarde o temprano, en realidad. Por eso no entiende la preocupación de sus padres, las burlas de sus compañeros y todas las reacciones que siente a su alrededor.

"A Dios se le cayó una de mis "X" de niña y cayó una "Y" por la chimenea en su lugar."

La trama comienza cuando los padres de Ludovic ofrecen una fiesta por su reciente llegada al nuevo vecindario, familia, vecinos y hasta el jefe del padre quedan atónitos cuando ven al niño presentarse ante todos vestido de niña. A partir de esto, una serie de situaciones se irán presentando en la vida del niño y su familia, las cuales los llevarán a vivir todo un proceso de aceptación y valoración.

En este sentido, Mi vida en rosa está lejos de ser un drama convencional. Es más bien el retrato conmovedor de un niño al que se le intenta negar la posibilidad de ser él mismo. Berlinerque analiza, sin pretenciones a una sociedad que ansía la uniformidad y teme la diversidad.

Es así, a través de los ojos de Ludo, con sus fantasías, anhelos, miedos y buenas intenciones, con los que vamos entendiendo su proceso de hombre a mujer; y es también, gracias a su historia, por la que comprendemos todas las dificultades que debe de afrontar, tanto para sí mismo, su familia y el entorno más cercano, que rechaza y estigmatiza su necesidad de ser feliz.

BÚSCANOS EN FACEBOOK
RevistaNetMx

Hoy a través de estas recomendaciones no busco cambiar tu opinión o perspectiva acerca de este tema, eres libre de pensar y tener tus propias conclusiones.

Te las presento con la pura intención de meditar; ¿hasta dónde podemos dar nuestro juicio crítico de la vida de otra persona? la manera en que tomas las riendas de tu vida no definen la forma correcta de vivir, así que, en mi humilde opinión, por qué no dejamos que cada uno sea libre de definir su camino, con tolerancia y respeto, creo que lo más importante, necesario y totalmente humano es definir nuestra propia identidad.

Porque, al fin y al cabo, ¿no es algo que hacemos y necesitamos todos?

Estas son mis recomendaciones…
¿Tienes alguna sugerencia? ¡Escríbeme!

lourdes_baca@radionet1490.com

PREPARANDO a NUESTROS HIJOS PARA el MEXICO que se avecina

Por: Kevin Luna

Ciudad Juárez.-

Humberto Calzada, del **Sistema Eficaz de la Actitud (SEA)**, habló sobre si realmente los padres están preparando a sus hijos para el México que se avecina puesto que nuestro país se avizora como la octava potencia mundial para el año 2050, según la perspectiva mundial.

Todos los cambios en infraestructura y todo lo que se relacione a la producción provocará que México tenga la oportunidad de competir con los mejores del mundo, es por ello que, como padres responsables, debemos aconsejar a nuestros hijos a tomar lo mejor de la educación en sus diferentes niveles, ya que lo verdaderamente importante es que los estudiantes sepan aprovechar lo mejor de esos estudios para lograr que México compita a ese nivel.

Humberto Calzada dijo que para esto, es necesario que los padres también apoyen a sus hijos para que mejoren su actitud, ya que de abstenerse no tendrán la capacidad de aprovechar su conocimiento para tomar decisiones sobre el entorno en el que ellos van a vivir.

Dentro de los cambios que habrá en el mundo para las próximas décadas, otros países, además de México van a emerger, por esta razón debemos estar preparados con una correcta actitud desde casa, ya que los hijos no vivirán de la misma manera que sus padres.

Dicho esto, quienes son papás de un niño de aproximadamente 4 años, deben de apoyar a que su hijo vea el mundo desde otra perspectiva, que tenga no solo la visión actual, sino incentivarlo a visualizar lo que será en el futuro nuestro país, puntualizó el representante del Sistema Eficaz de la Actitud.

Y precisamente, la actitud es más que entrarle a las cosas con otra cara, es tomar buenas decisiones.

En el Sistema Eficaz de la Actitud se puede encontrar ese conocimiento sobre los principios que te orientan a tomar buenas decisiones; no te dice qué hacer, pero te dirá qué principio se tendrá que aplicar para tomar una buena decisión; este programa ayuda a que los jóvenes aprendan a tener una buena actitud y puedan tomar decisiones importantes de manera asertiva.

Calzada reconoció que la familia es el núcleo de todo lo que puede lograr un país, y agregó que él SEA Familia es un auxiliar para que los jóvenes se corrijan antes y no en el camino de su formación.

También relató que cuando él inició sus estudios universitarios en ingeniería en electrónica, se le decía que México era un país de mecánicos y no electrónicos, por lo mismo, su decisión no era la correcta, sin embargo afirmó que su pasión por la carrera le permitió terminarla y enorgullecerse, ya que México dio el cambio de ser un país “mecánico a ser uno electrónico”, advirtiendo que eso que él vivió va a pasar con los niños del futuro, ya que ellos se encontrarán con un contexto diferente que les va a exigir otros conocimientos y si, desde casa se va cultivando la actitud asertiva, generarán hijos exitosos.

Afirmó que hoy en día los niños no se conforman sólo con saber que no deben hacer algo, si no ellos quieren saber por qué no, y en el SEA Familia se muestran los principios aplicables para cada situación, pues está diseñado para que lo tomen niños desde los 4 años de edad, concluyó.

Si desea obtener mayor información acerca del SEA Familia, puede ingresar a www.seafamilia.com mismo que en este momento tiene un descuento del 50%, exclusivamente para Ciudad Juárez, decídase a adquirirlo con la garantía de que sí funciona.

los 5 tips para una vida trofológica

Por: Valeria Goche / Imágenes: Adriana Baca

En los tiempos que corren puede resultar difícil encontrar guía hacia una buena salud, tenemos la presión de ser saludables, nos lo dicen en todos lados, queremos tener buenos hábitos y que se note en nuestro cuerpo, pero con todo el ajetreo de la vida cotidiana parece algo imposible.

Ciudad Juárez.-

En todos lados hay comida chatarra, en prácticamente todos los negocios se venden alimentos ultraprocesados y a la hora de intentar cambiar hacia una mejor alimentación vamos al "todo o nada".

Nutriólogo, dietas, ejercicio, es la receta perfecta de la incertidumbre, la del 50-50, o te armas de fuerza de voluntad y cambias todos tus hábitos de la noche a la mañana, o fracasas y, si perdiste algo peso, lo recuperarás, porque mantener el ritmo fue demasiado y volviste a tus viejas costumbres.

¿Es que de verdad no hay opciones para las personas ocupadas? Es decir, claro, hay que preocuparse de la salud de uno, pero ¡hay tanto qué hacer!

Afortunadamente para quienes queremos una opción más amigable con nuestro actual estilo de vida existe la trofología: el arte de seleccionar, preparar y combinar los alimentos para que trabajen en pro de nuestra salud.

De ello nos habla **Laura Ramírez Ruiz**, economista y la única en Ciudad Juárez que está certificada en trofología, quien compartió **cinco consejos básicos** para empezar con ciertos cambios de hábitos para mejorar nuestro estado físico.

Si quiere saber más o consultar con Laura su caso en particular, puede contactarla a través de su celular, 656 (6) 07 7109

BÚSCALA EN FACEBOOK
Mi lugar favorito

"Cada alimento tiene un propósito, por una razón comemos un alimento en la mañana, uno en la tarde, uno en la noche y en base a ello asesoramos a personas que tienen alguna situación en particular, ya sea hereditaria o se va adquiriendo por los hábitos".

Explicó que, además de atender a personas con algún grado de sobrepeso, casi la mitad de los pacientes que atiende cuentan con algún problema de salud como diabetes, anemia, o que incluso se están recuperando de un tratamiento de cáncer, por lo que ella les enseña "la importancia que tiene meterle a nuestro vehículo, nuestro cuerpo, combustible, que es el alimento, y que sea de calidad".

Laura Ramírez no cree que buscar ayuda trofológica sea mejor o peor que acudir con un nutriólogo, pues considera que, a final de cuentas, las personas buscarán aquella solución que les funcione, sin embargo sí existen diferencias.

Aunque depende del enfoque de cada especialista, señaló que por el lado trofológico no se cuentan calorías, sino nutrientes y que se busca el consumo de determinados alimentos de acuerdo a la función que cumplen en el organismo y las necesidades de las personas y, finalmente, su objetivo es enseñarle a las personas un estilo de vida más consciente, saludable y adaptable a su estilo de vida.

"Hay un óptimo de lo que debería de ser, pero por nuestro ritmo de vida, por nuestras circunstancias es muy frustrante que no logremos ese 'top': el desayuno perfecto, mi tónico, mi snack, mi comida, mi snack de media tarde y mi cena y que todo esté perfecto, porque tenemos que transitar en un tráfico, ir por hijos, hacer comida, el trabajo y demás", explica.

Por ello, enseña a las personas a adaptarse lo más posible y en conciencia, para que todos de forma individual descubran qué les puede ayudar, para lo que, dentro de su atención, realiza programas de desintoxicación, de alimentación consciente y de cambio de hábitos, a la vez que va instruyendo para que cada quien conozca cuáles alimentos serán sus mejores aliados y cuáles no.

"Hay unos que les gustan mucho pero no pueden ser sus amigos, hay unos que no les gustan tanto y al final se dan cuenta que les encantó (…) entonces es orientar a la persona a que incorpore otro estilo de vida o mejore el que ya tiene".

Para compartir con RevistaNet parte de sus charlas, entre ellas la llamada Alimentos y Emociones, explica que el estómago es conocido también como "el primer cerebro", pues para estar contentos, la señal sale primero del estómago por lo que tiene mucho que ver lo que comemos en el estado de ánimo.

"Le digo a la gente 'qué es primero, el alimento o la emoción', o sea 'por emoción como, o como y luego me genera una emoción'", y es aquí donde radica la clave sobre cómo va a afectar el alimento que consuma al resultado que obtendré.

En este sentido, comentó que se enseña una especie de "***semáforo emocional"***, es decir que si la persona esta´en depresión, triste, o, por otro lado, comienza a detectar una sensación de enojo, hay que detectar estas señales "amarillas" antes de que lleguen a "rojo" y controlarlas, para en base a ello no tomar una mala desición en cuanto a la comida.

"Debo aprender a tomar la decisión de ayudarle a mi cuerpo para que no lleguen las emociones al rojo, sino que queden en amarillo y regresen al verde; o bien, si tomo una decisión y como un alimento que yo de antemano sé que no es mi amigo, y lo vuelvo a comer, y lo vuelvo a comer, tengo que estar consciente de que rápidamente voy a estar en amarillo y (si sigo así) de manera inevitable voy a llegar a una emoción negativa".

Explicó así que dentro de cada persona existe una versión fenomenal y por medio de la alimentación se pueden detonar las emociones a través de las que se pueden lograr metas y un estado de ánimo feliz, mismo que se puede transmitir.

Señaló además que las emociones, positivas o negativas, también afectarán a nuestros órganos, por lo que se enseña también en esta charla cómo es este efecto por que ***"si no expresamos emociones, el cuerpo se va a encargar".***

La trofología es una rama de estudios relativamente nueva, con alrededor de 25 años de aplicación en México, actualmente vive un boom debido a la reciente tendencia en la búsqueda de un estilo de vida más saludable y natural.

A decir de Laura, si se trata de una corriente que sólo estará de moda por algunos meses, espera que lo aprendido y lo implementado en la vida de cada quien por tratar de estar in en sociedad, se quede, porque en realidad el alejar al organismo de alimentos ultra procesados resulta muy beneficioso.

Para finalizar nuestra entrevista, compartió los cinco consejos prometidos al principio de este artículo, que son:

1. Tomar agua al levantarse. Beber agua a lo largo del día es sumamente importante, pero lo es sobre todo al despertar, ya que el cuerpo pasó toda la noche recuperándose y estará deshidratado por la mañana.

2. No salir de casa sin desayunar. Incluso si se irá a un desayuno, procurar tomar alimentos antes de irse, pues así te asegurarás de darle a tu cuerpo lo que necesita, independientemente de si comerás en otro lado, donde no podrás controlar la disponibilidad de la comida.

3. No tomar agua al comer. Aunque hay personas que recomiendan beber agua durante la comida, pues "te llenas más rápido", Laura señaló que con ello te quitas la oportunidad de darle al cuerpo más alimentos nutritivos. La clave no es comer menos, sino comer mejor.

4. No dormirse sin cenar. El tomar incluso una pequeña cena es súper importante, pero hay que procurar que ésta no sea muy abundante, para no recargar a tu organismo con la digestión cuando por la noche debe recuperarse.

5.Subir los pies en un banquito al ir al baño. Pudiera parecer poco ortodoxo, pero Laura prometió las maravillas que hará para el momento de ir a deponer utilizando esta técnica, "lo notarás cuando vayas al baño en un lugar donde no lo tengas disponible".

valeria_goche@radionet1490.com

De COCO a Juárez.

Luis Ángel inspira con su voz

Por: Mayra González / Imágenes: Carlos Soria

Le prestó su voz a "Miguel Rivera" y ahora sus sueños están más cerca

Ciudad Juárez.-

A su corta edad logró tocar los corazones de chicos y grandes al darle voz a Miguel en la película Coco, de Disney Pixar en su versión latinoamericana; para **Luis Ángel Gómez Jaramillo**, esto lo llevó a ser reconocido en varios países como todo un representante de la música mexicana.

Recién llegado de una gira por Bolivia, Luis Ángel visitó Ciudad Juárez para dar a conocer sus planes, entre los que se encuentran el próximo estreno de su videoclip con la canción "Vamos al mundial", dedicado a la Copa del Mundo, además de una gira de presentaciones que realizará cantando con mariachi.

A sus 12 años de edad, dice estar seguro de que su futuro está en la música, "me encanta todo esto que estoy haciendo, lo disfruto y quiero seguir con esto", expresó sin dudarlo.

A raíz del éxito de la película, su vida no ha sido igual, ***"pues más que nada yo pienso que en viajes, ya hemos viajado por muchas partes y es lo que más me gusta de esto, (…) hablaron con mi mamá y hay más proyectos con Pixar",*** adelantó.

Revista Net (RN): Luis Ángel ¿cómo le hace un niño de tu edad para lograr transmitir sentimientos?, porque no sólo fue aprenderte la letra de una canción o el guión de una película, lloramos contigo, transmitiste un mensaje.

Luis Ángel: ***Pues simplemente yo pienso que haces lo que te gusta, haces lo que te encanta, dices que vas a poner todo de ti cuando estás en el escenario, (por ejemplo) en la película de Miguel, cuando estás en el foro transmites, dices "voy a hacer lo que me gusta y voy a hacerlo bien".***

RN: ¿Te inspiras en alguien? ¿O quién es tu ejemplo que digas, 'yo quiero ser como él'?

Luis Ángel: ***Mi inspiración es Pedro Infante, es el que me llena, es el que ¡wow!***

RN: Hace algunos días veía un reality show de Colombia y un niño que audicionó comentó que se inspiró en un video tuyo ¿Cómo sientes esa responsabilidad de que las nuevas generaciones quieran escuchar la música mexicana a través de tu voz?

Luis Ángel: ***Muy contento de ser una inspiración para los chiquitines, para los niños, me siento muy emocionado de ser un ejemplo para ellos, de que se inspiren con estas canciones tan hermosas que son tradición de México.***

RN: ¿Te gustaría hacer un dueto con alguien de la música mexicana?

Luis Ángel: ***¡Sí! Sí me gustaría, con Pedro Fernández.***

Acompañado de Blanca, su madre, el niño de 12 años de edad, originario de San Francisco del Rincón, Guanajuato, platicó que su otra pasión es el fútbol y de no haber sido cantante habría sido futbolista: "le voy al América" dijo entre risas, "soy un niño divertido, soy muy inquieto, me gusta estar de un lado para el otro".

Comentó que este 2018 espera regresar a Ciudad Juárez con un show de mariachi para dar un concierto completo; en esta visita, los niños lo recibieron con banderines, guitarras y otros artículos alusivos a la película "Coco", algunos de ellos vestidos con traje charro, de lo cual dijo sentirse muy satisfecho.

mayra_gonzalez@radionet1490.com

BÚSCANOS EN FACEBOOK
RevistaNetMx

MI MEJOR
VERANO
Fitness
TOTAL
Fitness
Club and Spa
DESDE
$39 99 USD
MENSUALES
Contrato mínimo
a 12 meses.
C.C. Las Misiones
Llama HOY:648.21.41
Aplican restricciones. Contrato mínimo a 12 meses. Pago con tarjeta de crédito Tipo de cambio del día
/TFJuarez
TotalFitnessJrz
@TotalFitnessJrz

“PORQUE QUIERO SENTIRME CON CONFIANZA”

NUESTRO FUERTE ES LA CALIDAD

686-1717

Tú tienes el motivo, nosotros el concreto.

www.gcc.com

Amigo kit MR

Mamá es mucho más que mamá

ALCATEL 3X | ZTE BLADE V9 | MOTOROLA MOTO G6 PLAY

Redes Sociales Sin Límite

en México

en México, E.U.A. y Canadá

Descarga la app claromusica.com
Suscripción no incluida

Telcel la mejor Red con la mayor Cobertura

telcel MR

Al adquirir un Amigo Kit de las marcas y modelos participantes y elegir el Esquema de Cobro Amigo Sin Límite, el usuario recibirá el beneficio de uso de las Redes Sociales y Mensajería Instantánea: Facebook, Messenger, Twitter y WhatsApp sin límite en todas las recargas de saldo de $300 y $500 que realice en una sola exhibición. El beneficio sin límite aplica durante toda la vigencia de la recarga realizada. 1) Uso de las aplicaciones Facebook, Messenger, Twitter y WhatsApp sin costo más allá del consumo únicamente a las aplicaciones oficiales propiedad de Facebook Inc. (incluye los dominios www.facebook.com y m.facebook.com). Twitter Inc. (incluye los dominios www.twitter.com y m.twitter.com) y WhatsApp Inc. NO ESTÁ INCLUIDO. 2) La carga y descarga de fotos fuera de las aplicaciones oficiales de Facebook, Twitter y WhatsApp. 3) La reproducción y funcionalidad para compartir, reproducir, cargar o descargar videos fuera de las aplicaciones oficiales de Facebook, Twitter y WhatsApp. 4) El redireccionamiento a cualquier liga (link) o URL fuera de las aplicaciones oficiales de Facebook, Twitter y WhatsApp, aun cuando la liga haya sido compartida y/o accedida a través de ellas. 5) El servicio de llamadas y servicio de voz a través de las aplicaciones oficiales Facebook Messenger y WhatsApp. 6) La reproducción de video en tiempo real, así como, la reproducción de video en tiempo real a mayor de especulador. 7) Compartir una ubicación o consultar la ubicación de cualquier contacto, aun cuando esta haya sido compartida o accedida a través de las aplicaciones oficiales de Facebook, Twitter y WhatsApp. y 7) Cualquier funcionalidad no señalada como incluida. El uso de las funcionalidades no incluidas se cobrará de los MB incluidos para navegación libre en la recarga realizada y, a término de estos, se cobrará bajo demanda conforme a la tarifa por MB establecida para el esquema de cobro activado. Aplica Política de Uso de Redes Sociales incluidas disponible en www.telcel.com/redessociales. Información de Amigo Kit y esquema de cobro Amigo Sin Límite en www.telcel.com, Centros de Atención a Clientes y Distribuidores Autorizados Telcel. Válido a nivel nacional del 05 de diciembre de 2017 al 31 de Mayo de 2018. Claro música es un servicio adicional de música en Internet (streaming), que requiere de una suscripción, mismo que NO ESTÁ INCLUIDA en el Esquema de Cobro o las recargas de Saldo. El usuario podrá acceder a listas de reproducción gratuitas o contratar el servicio de suscripción Premium. Información de Claro música en www.claromusica.com. Los servicios de telecomunicaciones ofrecidos por Telcel se prestan con base en la cobertura de sus concesiones, que fijan los límites y parámetros de calidad a que deberán ajustarse los prestadores del servicio móvil, vigentes. Registro Público de Telecomunicaciones Folios: 1253/45 y 1253/48